صحيفة الجامعي

كلية الكوت الجامعة

صحيفة اسبوعية تصدر من مركز الدراسات والبحوث والنشر كلية الكوت الجامعة

العدد22 شهر آب التاريخ 30/8/2019

رئيس التحرير ورئيس مجلس الادارة الدكتور طالب الموسوي | المشرف العام أ.د علي عبد الحسين زوين | مدير التحرير م.م حسنين علي ذويب | رقم الاعتماد 1860 لسنة 2013 بغداد

اعلان وظائف شاغرة

تعلن كلية الكوت الجامعة في محافظة واسط - العراق عن فتح باب التقديم للتعيين على ملاك قسم الصيدلة و قسم طب الأسنان لحملة الشهادات العليا (الدكتوراه _ الماجستير) للمدة المحصورة من 8/6/2019 ولغاية 8/7/2019 على أن تتوفر الشروط الآتية :

1- ان يكون عراقياً من الأبوين.
2- أن يكون غير متعين اثناء التقديم
ويحق التقديم لمن لدية إجازة خمس سنوات من دائرته من دون مرتب .
3- غير مشمول بقانون المساءلة والعدالة.
4- ان يكون سالماً من الأمراض والعاهات المستديمة.
5 - أن لا يكون معاقباً بأية عقوبة انضباطية مثل العزل والأقصاء وليس لديه فساد إداري ومالي أو جريمة مخلة بالشرف.
6- أن يكون التقديم للتعيين بآخر شهادة حاصل عليها وآخر لقب علمي إن وجد .
7- عدم التقديم على وظيفتين أو وظيفة واحدة في دائرتين في آن واحد.
8- أن يجتاز اختبار صلاحية التدريس وسلامة اللغة ومهارات الحاسوب .9-تقديم كفالة شخصية ضامنة بالاستمرار والالتزام بعمل التدريس في الكلية ومن دون انقطاع .
10- أن يجتاز المقابلة بنجاح. 11- تنظيم تعهد خطي بالوحدة القانونية بعمادة الكلية بصحة المعلومات المقدمة.
12- يكون التقديم في بناية كلية الكوت الجامعة العنوان واسط/ الكوت / طريق الحي أو الاتصال على الأرقام الآتية 07712346303 - 07805425656 أو مراجعة مكتب عميد الكلية بشكل مباشر في البناية الجديدة - طريق الحي - محافظة واسط الكوت - العراق بريد الكتروني :
alkutcollege@gmail.com
dr.talibalmosawi@gmail.com

المستمسكات المطلوبة: - شهادة الجنسية العراقية.- هوية الأحوال المدنية او البطاقة الموحدة.3- الأمر الجامعي لأخر شهادة أو قرار معادلة الشهادة . 4- صور حديثة ملونه

الكوت الجامعة تحوز التسلسل الحادي عشر لجودة المختبرات التعليمية من بين أربع وستين جامعة و كلية أهلية عراقية .

أعلنت التعليم العالي اليوم تصنيف جودة المختبرات التعليمية للعام الدراسي ٢٠١٨ _ ٢٠١٩ م ، وقد حازت كلية الكوت الجامعة التسلسل الحادي عشر من بين أربع وستين جامعة وكلية أهلية ، وهذا المنجز هو ثمرة الجهود البناءة لعمادة الكلية ومجلس إدارتها وأساتذتها ، وهو فخر يعتد به الجميع.
و إلى مزيد من التقدم من أجل تعضيد صرحنا العلمي المبارك خدمة للعراق وأهله .
ومن الله التوفيق .

وحدة إعلام كلية الكوت الجامعة .
الاحد الموافق ٢٥ / ٨ / ٢٠١٩م .

التصنيف الوطني لجودة المختبرات التعليمية — تقرير اللجنة الوزارية

التقدير	الجامعات والكليات الاهلية	رقم الاستمارة	ت
ممتاز	كلية الرشيد الجامعة	29	1
ممتاز	جامعة اوروك	15	2
ممتاز	كلية النسور الجامعة	45	3
ممتاز	كلية دجلة الجامعة	52	4
ممتاز	كلية الاسراء الجامعة	22	5
ممتاز	جامعة الكفيل	17	6
ممتاز	جامعة الفراهيدي	11	7
جيد جدا	جامعة العميد	9	8
جيد جدا	كلية المنارة للعلوم الطبية	42	9
جيد جدا	كلية المستقبل الجامعة	39	10
جيد جدا	كلية الكوت الجامعة	37	11
جيد جدا	الجامعة الاسلامية	1	12
جيد جدا	كلية الكنوز الجامعة	36	13
جيد جدا	كلية مدينة العلم الجامعة	55	14
جيد جدا	كلية أشور الجامعة	20	15
جيد	كلية الرافدين الجامعة	18	16
جيد	كلية الحكمة الجامعة	27	17
جيد	جامعة الامام جعفر الصادق (ع) / المثنى	2	18
جيد	جامعة الامام جعفر الصادق (ع) / بغداد	5	19
جيد	كلية المنصور الجامعة	43	20
جيد	كلية ابن حيان الجامعة	19	21
جيد	كلية بلاد الرافدين الجامعة	51	22
جيد	الجامعة الوطنية للعلوم والتكنولوجيا	13	23
جيد	كلية بغداد للعلوم الاقتصادية	49	24
جيد	جامعة اليمن	10	25
جيد	كلية اصول الدين الجامعة	21	26
جيد	كلية الفارابي الجامعة	34	27
جيد	جامعة الكتاب	12	28
جيد	جامعة البيان	8	29
متوسط	كلية المعلوة الجامعة	57	30
متوسط	كلية النور الجامعة	46	31
متوسط	كلية الحسين الجامعة	26	32
متوسط	كلية الطف	32	33

التقدير	التقدير
امتياز	100-90
جيد جدا	89-80
جيد	79-70
متوسط	69-60
مقبول	59-50
ضعيف	49-0

57

أجتماع موسع ضم مجلس إدارة رابطة الجامعات والكليات الأهلية ونقابة الأكاديميين في بغداد اليوم.

بعد سعيه الدؤوب والمتواصل مجلس إدارة رابطة الجامعات والكليات الأهلية برئاسة الدكتور طالب الموسوي يلتقي مجلس إدارة نقابة الأكاديميين بحضور نقيبها الدكتور مهند الهلال اليوم ، ضمهما اجتماع موسع في بغداد ، وقد تباحث المجلسان حول التنسيق المشترك ، خدمة لمسيرة العلم والمعرفة في العراق ، ومناقشة كيفية النهوض بالمؤسسات الأكاديمية بشقيها الحكومي والأهلي ؛ كي تساير التقدم العلمي والمعرفي الذي حققته جامعات المنطقة والعالم في مختلف التخصصات ، فضلا عن إقامة المشاريع الأكاديمية والبرامج التنموية العلمية والتكنلوجية في المستقبل.
ومن الله التوفيق.
وحدة إعلام كلية الكوت الجامعة.
الخميس الموافق ٢٢ / ٨ / ٢٠١٩م ..

الكلمة الافتتاحية

الأول من محرم و رمزية الثبات .

تعلمنا الرسالة السماوية قيمة الحياة وأهميتها لدى الإنسان المنتصح ، بوصفها دار اختبار وابتلاء للفوز برغد النعيم الآخروي .
والدعوة الإسلامية كانت طريقا للهدي نحو ظلال الخير الذي يتأتى بالعمل الصالح والرفقة الحسنة من طريق التقرب لله سبحانه وتعالى ، والثبات على المبدأ كما علمنا رسولنا الأكرم محمد (صلى الله عليه وعلى آله وسلم) يدفعنا بالقول أن لاحياة من دون مبدأ ، ولو فقد الإنسان أعز ما يملك في سبيل الثبات على مبدئه ما تركه ، وقد كان من جهاد المؤمنين الهجرة من أجل الحفاظ على دينهم تاركين ديارهم وأموالهم غنيمة للكافرين ؛ لإرضاء أنفسهم وخالقهم بعيدا عن حب الدنيا والتوق إلى الله سبحانه وةلإيمان برسالة نبيه .
ولما كان الرسول بإذن ربه سبحانه مصدر النور في ذاته ، فما من مخلوق إلا مقتبس من نوره وإلا تاه في شقاوته ، لأن الرسول الأكرم هو المنير بإذنه سبحانه لسواه ، قال تعالى : ((الر كتاب أنزلناه إليك لتخرج الناس من الظلمات إلى النور بإذن ربهم إلى صراط العزيز الحميد)) ، فهو خليفة الله في الأرض هاديا ومبشرا ونذيرا ، وقد بين سبحانه وتعالى لطف رسوله بالمؤمنين ، وترغيبهم في الذكر والعبادة ، كما بين لطفه بالنبي صلى الله عليه وآله وسلم ، وحثه على أداء وظيفة الرسالة ومداراته للناس : ((يا أيها النبي إنا أرسلناك)) إلى الناس ؛ لتكون شاهدا يوم القيامة على إيمانهم وطاعتهم ، وكفرهم وعصيانهم ، ومبشرا لأهل الإيمان والطاعة بالجنة والنعم الدائمة ، ونذيرا لأهل الكفر والعصيان بالنار والعذاب الدائم (بإذنه) وأمره وتيسيره ، وواحدة من هذه الاختبارات كانت الهجرة في سبيل الله وتحمل القسوة والصعاب ، ليكون الرسول الأكرم شاهدا ومبشرا الصابرين ومنذرا أئمة الكفر الذين ضايقوا المؤمنين ، فاغتصبوا ديارهم واستباحوا ممتلكاتهم ... .
إن شرع الله في الثواب هو الثبات على مبدأ الخير ، وقد حدثنا التاريخ ومازال عن رجال ثبتوا أمام الظلم والطغيان وانتصروا عليه منهم أبو ذر الغفاري رضوان الله عليه والحسين عليه السلام وسعيد بن جبير ، ومحمد باقر الصدر عليهما الرحمة ، فكان ثباتهم شرفا لهم ولعقيدة الإسلام السمحاء .
فبيوم الهجرة النبوية نبارك للعالم الإسلامي مجده وثبات المؤمنين فيه على طاعة الله ، وبذل الغالي والنفيس من أجل مرضاته .

د. طالب الموسوي
رئيس التحرير
رئيس مجلس الإدارة.

صحيفة الجامعي
كلية الكوت الجامعة
صحيفة اسبوعية تصدر من مركز الدراسات والبحوث والنشر كلية الكوت الجامعة
العدد22 شهر آب التاريخ 30/8/2019

رئيس الجمهورية يستقبل رئيس جهاز مكافحة الإرهاب

أشاد السيد رئيس الجمهورية الدكتور برهم صالح بالبطولات التي سطرها جهاز مكافحة الإرهاب مع باقي تشكيلات قواتنا المسلحة في محاربة عصابات داعش الإجرامية.
وشدد السيد الرئيس، خلال استقباله في قصر السلام ببغداد اليوم الثلاثاء 27-8-2019، رئيس جهاز مكافحة الإرهاب الفريق أول ركن طالب شغاتي الكناني، على الطابع المهني والمعنوي المميز لقوات مكافحة الإرهاب والذي ساهم في استكمال النصر الناجز على الإرهابيين والتعجيل في انهيارهم، مجدداً التأكيد على ضرورة بناء قوات مسلحة وطنية ومهنية موحدة قادرة على مواجهة الأخطار الخارجية والتهديدات الإرهابية .

الأمين العام لمجلس الوزراء يشدد على ضرورة التعاون بين الجهات القطاعية لإنجاز مشاريع الطرق والجسور وتأهيل مداخل العاصمة بغداد وفك الاختناقات المرورية

شدد الأمين العام لمجلس الوزراء السيد حميد الغزي على ضرورة زيادة التعاون بين الجهات القطاعية ذات العلاقة لإنجاز مشاريع الطرق والجسور وتأهيل مداخل العاصمة بغداد وفك الاختناقات المرورية فيها.
جاء ذلك اثناء ترؤسه اجتماع لجنة تطوير المداخل والشوارع وفك الاختناقات المرورية في العاصمة بغداد، بحضور محافظ بغداد فلاح الجزائري وامين بغداد د. ذكرى علوش وعدد من وكلاء الوزارات ومدير المرور العامة اللواء زهير الاعرجي و المديرين العامين في الجهات المعنية، للوقوف على ما حققته الفرق التنفيذية لمهام اللّجنة.
وبين الأمين العام مضمون المخاطبات التي وردت من وزارتي التخطيط والمالية بشأن توفير التخصيصات المالية لإنجاز مشروع التطوير، أبرزها تخصيصات امانة بغداد بشأن تأهيل الطرق الواقعة ضمن حدودها الإدارية من جانب، ورأي التخطيط في تحديد الية تنفيذ مشروعي القطار المعلق ومترو بغداد من جانب اخر.
وأكدت امين بغداد صيانة الإشارات المرورية كافة وجاهزيتها العمل لحين الوصول الى الية فنية مع وزارة الكهرباء لاستثنائها من انقطاع التيار الكهربائي، وتأمين استمراريتها بالعمل على مدار الـ (24)ساعة، هذا واستعرضت اللجنة جهود الفرق المذكورة والمقترحات المشتركة التي توصلت اليها المشاورات الفنية لإزالة التعارضات وانشاء ساحات التبادل التجاري وتخطيط الطرق وصيانة الشوارع وانارتها في المداخل ،وغيرها من المقترحات التي تحتاج الى قرارات حاسمة ومزيد من الدعم لاعادة الوجه الحضاري للعاصمة بغداد وتحقيق الانسيابية في حركة المرور.

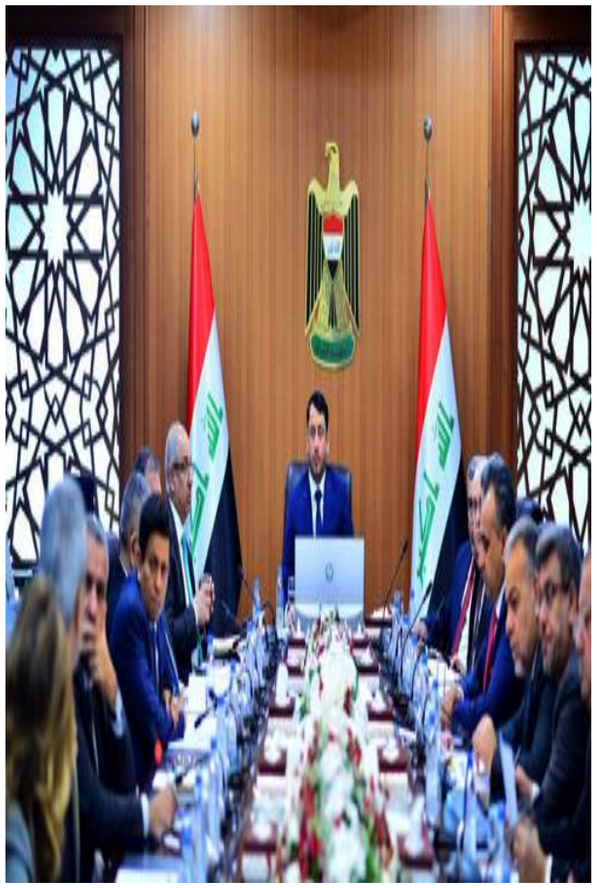

مجلس واسط: اوقفنا تعيينات محطة الزبيدية بسبب حالات الفساد الحاصلة فيها

كشف مجلس محافظة واسط، اليوم الثلاثاء، عن إيقاف تعيينات محطة الزبيدية الحرارية بسبب الخروقات الحاصلة فيها.
وقال عضو المجلس، حيدر الفيلي لـ"الغد برس"، أن "مجلس المحافظة قرر إيقاف تعيينات محطة الزبيدية الحرارية بسبب كثرة الشكاوى التي وصلت إلى المجلس ضدها"، لافتا إلى أن "عدد المعينين بلغ قرابة ال 200 درجة وظيفية."
وتابع، أن "بعض المعينين هم من خارج محافظة الكوت"، مشيرا إلى أن " المجلس فاتح هيئة النزاهة بكتاب رسمي لايقاف عملية التعيينات وأجراء التحقيق الأصولي بالموضوع لبيان الجهات المقصرة."
ملاحظة: المحتوى الذي عنوانه (مجلس واسط: اوقفنا تعيينات محطة الزبيدية بسبب حالات الفساد الحاصلة فيها) نشر أولاً على موقع (الغد برس) ولا تتحمل موسوعة هذا اليوم الإخبارية مضمونه بأي شكل من الأشكال .
وبإمكانكم الإطلاع على تفاصيل هذا العنوان (مجلس واسط: اوقفنا تعيينات محطة الزبيدية بسبب حالات الفساد الحاصلة فيها.

واسط تطلب إدراجها على لائحة التراث العالمي

اخبار العراق -(باشر فريق إيطالي التنقيب في تل البقرات الذي يعد أحد أهم المواقع الأثرية في محافظة واسط ويحتوي على بقايا محار وقواقع بحرية،
وسط مطالبات بضرورة إدراج مدينة واسط الأثرية في لائحة التراث العالمي.
وقال نائب محافظ واسط، رشيد البديري إن "فريقاً إيطالياً من جامعة تورينو باشر عملية التنقيب في تل البقرات الأثري الواقع في قضاء الأحرار"، مبيناً أن "الفريق برئاسة البروفيسور الإيطالي كارلو ليبوليس، وتجري عملية التنقيب بالتعاون مع الجهات ذات العلاقة."
وأضاف أن "عملية التنقيب شملت آثار تل البقرات التي تضم الفترات السومرية والأكدية والبابلية الحديثة، وتضم معابد ودوائر حكومية وبيوت سكن."
وتابع أنه "تم الكشف عن آثار لقواقع بحرية ومحار ما يدل على انغمار هذا الموقع الذي كان قرية أو مدينة كبيرة بمياه فيضان وكذلك يعزز فرضية ان هذا الموقع يقع بالقرب من نهر دجلة في مجراه القديم."
واستدرك أن "الدلائل الجيولوجية تشير إلى أن هذا النهر في أثناء جريانه قرب مدينة الكوت لم يتغير مجراه لانبساط الأرض فيها، وبالتالي لعله فيضان لنهر آخر يدعى محلياً بنهر المزاك."
بدوره، كشف مدير دائرة آثار وتراث واسط حسنين علي محمد عن المباشرة بخطة عمل تتضمن تطوير وصيانة المواقع الآثارية في مدينة واسط التاريخية من خلال تسخير جميع الامكانات المتاحة بعد ان تم اكتشاف المدرسة الشرابية، مضيفاً أن الخطة تتضمن صيانة وترميم مدينة واسط التاريخية من خلال رفع الادغال من الموقع وصيانة بوابتها الرئيسة التي يبلغ ارتفاعها 11 متراً بالتنسيق مع الشرطة الوطنية لحماية الآثار برعاية وزارة الثقافة.

صحيفة الجامعي
كلية الكوت الجامعة
العدد22 شهر آب التاريخ 30/8/2019
صحيفة اسبوعية تصدر من مركز الدراسات والبحوث والنشر كلية الكوت الجامعة

فريق بحثي في العلوم والتكنولوجيا يتمكن من إعداد تصاميم متكاملة لنظام امني هجين للحماية من الهجمات الإرهابية

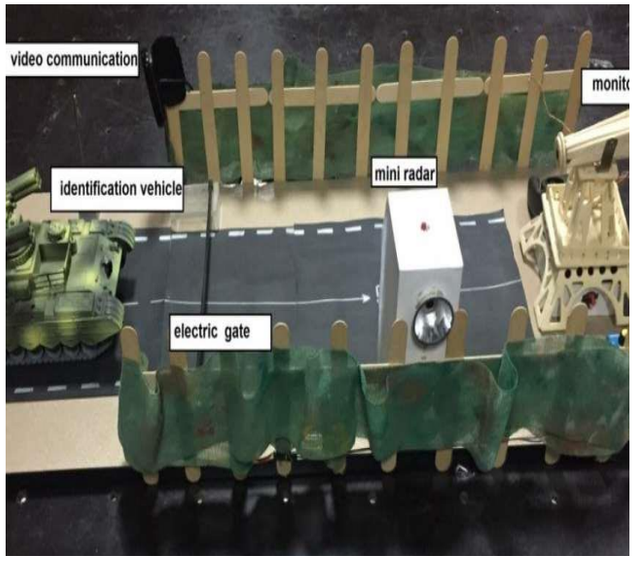

تمكن فريق بحثي في دائرة بحوث المواد بوزارة العلوم والتكنولوجيا المدمجة، من تصميم وتنفيذ نظام امني هجين للتمييز الذكي للحماية من الهجمات الإرهابية.

وقال رئيس الفريق المهندس علي قادر بكي إن المنظومة تتألف من أجهزة إرسال ليزرية تُوضع في موقع ثابت او متحرك من خلال ارسال حزمة ليزرية مشفرة من الموجات الراديوية الى الموقع المراقب لتسلم الإشارات المرتدة من الكواشف البصرية الموجودة ضمن الطرف الثاني للمنظومة داخل العجلات.

وأضاف ان البوابة الذكية تعمل بمحرك كهربائي يتم التحكم به من خلال عارضة مغلقة مراقبة بتلسكوب بصري من برج المراقبة فعند وقوف اي عجلة مُعرفة ضمن هذا البرج يقوم النظام المراقب بإرسال حزم متقطعة من الليزر على مكان معين في العجلة من خلال وضع الجهاز الحاوي على كاشف بصري ودائرة إرسال راديوية تظهر على شاشة المراقبة لدى الراصد ليتم فتح البوابة.

العلوم والتكنولوجيا تنظم ندوة عن حقوق الإنسان ومكافحة الفساد

ضمت وزارة العلوم والتكنولوجيا المدمجة، ندوة عن حقوق الانسان ومكافحة الفساد بحضور عدد من الباحثين والمختصين.

وتضمنت الندوة، التي أقيمت بالتعاون مع هيئة النزاهة، القاء محاضرة لمعاون المدير العام لدائرة العلاقات مع المنظمات غير الحكومية صالح عبود التميمي ركز فيها على مهام الهيئة وابرز تشكيلاتها والجرائم التي تدخل ضمن اختصاصها وضرورة التركيز على مسألة الوقاية من الوقوع بالجرائم والسلوكيات المنحرفة عبر التثقيف بمخاطر الفساد وتوعية المجتمع، مشدداً على ضرورة ترسيخ القيم الأخلاقية والسلوك القويم والاهتمام بالأسرة بوصفها اللبنة الأساسية للمجتمع والأعراف الاجتماعية السليمة.

وتناولت المحاضرة ضرورة اعتماد الشفافية في التعامل من اجل تحقيق أهداف هيئة النزاهة والاهتمام بتحديد المشكلة في حالات الفساد وتطوير الحلول وصولاً الى تشخيص الحالة من خلال تقديم الأدلة الثبوتية على الفساد.

العلوم والتكنولوجيا توقع عقداً مع وزارة النفط لمعالجة الانسكابات والجفر النفطية

وقعت دائرة معالجة وإتلاف المخلفات الكيمياوية والبيولوجية والحربية الخطرة في وزارة العلوم والتكنولوجيا المدمجة، عقد عمل مع شركة نفط البصرة التابعة لوزارة النفط لمعالجة الانسكابات والجفر النفطية.

وقال المدير العام لدائرة الدكتور ماجد شنون ألساعدي، ان مدة العقد تبلغ ثلاث سنوات للعمل ضمن مواقع الجهد الوطني لشركة نفط البصرة، مضيفاً انه تم اعتماد الطرق الحديثة في معالجة الملوثات النفطية وضمن المحددات البيئية العراقية وصولاً الى بيئة نظيفة وآمنة ، وان الانسكابات والجفر النفطية تنشأ جراء النشاطات النفطية في قطاعات الاستخراج والتوزيع النفطي وبكميات كبيرة جداً مما يؤثر سلباً على الواقع البيئي والمعيشي في محافظة البصرة.

وأضاف الساعدي ان جهود الوزارة تتمثل في معالجة المياه والترب الملوثة بالنفط الخام والمشتقات النفطية واسترجاع الجزء القابل للاسترداد من النفط وهذه المشتقات وإعادتها الى المنتوج النفطي لرفد الإنتاج والحد من الخسائر الاقتصادية التي قد ترافق عمليات الاستخراج النفطي.

العلوم والتكنولوجيا تشارك في اجتماع الخبراء الخاص بإنشاء مراكز عمليات التفتيش الموقعي

شاركت هيأة الرقابة الوطنية في وزارة العلوم والتكنولوجيا المدمجة، في اجتماع الخبراء الخاص بإنشاء مراكز عمليات التفتيش الموقعي الذي أُقيم في النمسا.

وتناول الاجتماع استعراض تجارب بعض الدول في مجال انشاء مراكز العمليات المشابهة لمراكز عمليات التفتيش الموقعي كعمليات الزلازل التي ضربت النيبال والاطلاع على تجارب الدول التي قامت بالاستجابة الفورية والمساعدة في إسعاف المصابين بهدف الإفادة منها في حال تنفيذ عمليات التفتيش الموقعي التي تجريها منظمة الحظر الشامل للتجارب النووية.

وأوصى الاجتماع إلى ضرورة الاطلاع على المعدات الجديدة التي قامت منظمة الحظر الشامل للتجارب النووية باقتنائها وإبداء الملاحظات عليها وتعيين النقاط الايجابية والسلبية لها بهدف الافادة منها في مجال تدريب المشاركين الجدد في عمليات بناء مركز العمليات لفريق التفتيش الموقعي.

صحيفة الجامعي
كلية الكوت الجامعة
العدد22 شهر آب التاريخ 30/8/2019
صحيفة اسبوعية تصدر من مركز الدراسات والبحوث والنشر كلية الكوت الجامعة

إيسكو نزيل جديد في مستشفى ريال مدريد

أعلن نادي ريال مدريد، صباح اليوم الأربعاء، إصابة لاعب وسط الفريق إيسكو، لينضم إلى قائمة المُصابين داخل صفوف الميرنجي.

وقال النادي، خلال بيان رسمي على موقعه الإلكتروني: "بعد الفحوصات الطبية التي خضع لها إيسكو اليوم، تم تشخيصها بإصابة عضلية في الفخذ الأيمن، وفي انتظار التطورات."

ولم يكشف النادي الملكي عن مدة غياب اللاعب، أو موعد عودته للتدريبات مرة أخرى.

وانضم إيسكو، لقائمة إصابات ريال مدريد، التي تضم خاميس رودريجيز، وأسينسيو، وهازارد، وإبراهيم دياز، ورودريجو.

كان إيسكو، قد شارك كبديل في الانتصار (3-1) في افتتاح الليجا ضد سيلتا فيجو، ثم أساسيًا ضد ريال بلد الوليد بالجولة الثانية، حيث تعادل الميرنجي بهدف لمثله.

" تطور جديد في صفقة انتقال نيمار لبرشلونة

كشف تقرير صحفي فرنسي، عن تطور جديد بشأن رحيل البرازيلي نيمار دا سيلفا عن باريس سان جيرمان، هذا الصيف.

وقالت صحيفة" ليكيب "الفرنسية، اليوم الأربعاء إنَّ الألماني توماس توخيل، مدرب سان جيرمان، أعطى الضوء الأخضر لإدارة النادي الباريسي، للموافقة على العرض الأخير من برشلونة بشأن ضم نيمار.

ورحَّب توخيل بعرض برشلونة، لا سيما وأنه يمنحه إضافة قوة جديدة لفريقه بالحصول على خدمات الثنائي إيفان راكيتيتش، وعثمان ديمبلي.

وأشارت" ليكيب "إلى أنَّ برشلونة، سيُواجه معضلة رغم أنَّ العرض نال إعجاب سان جيرمان، وهي أن ديمبلي يرفض تمامًا الرحيل عن البارسا هذا الموسم.

يُذكر أنَّ عرض برشلونة الأخير لضم نيمار يشمل بطاقة راكيتيتش، وإعارة ديمبلي، إلى سان جيرمان لمدة موسم واحد، بالإضافة إلى أموال تصل إلى ما يقرب من 125 مليون يورو.

نابولي يوجه إنذارًا لإيكاردي

كشف تقرير صحفي إيطالي، اليوم الأربعاء، عن تطور جديد بشأن مفاوضات نابولي للحصول على خدمات الأرجنتيني ماورو إيكاردي، مهاجم إنتر ميلان.

وكان نابولي تقدم بعرض يبلغ 65 مليون يورو لضم إيكاردي، ووافق إنتر ميلان على رحيل اللاعب.

ووفقًا لموقع" كالتشيو ميركاتو "الإيطالي، فإن غدًا هو الموعد النهائي الذي يضعه نابولي، للحصول على موافقة إيكاردي بشأن الانتقال إلى صفوفه هذا الموسم.

وأشار إلى أن نابولي ليس مستعدًا لانتظار إيكاردي أكثر من ذلك، لا سيما أن الميركاتو في إيطاليا ينتهي الإثنين المقبل.

يذكر أن مسؤولي إنتر ميلان أكدوا مؤخرًا أن إيكاردي لا يزال خارج حسابات النادي في الموسم الحالي رغم حصوله على القميص رقم 7.

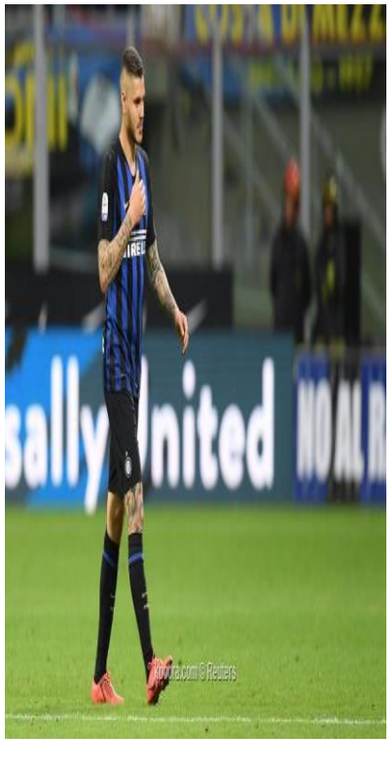

ميسي يتعرض لانتكاسة جديدة ويغيب لمدة شهر

تعرض نجم برشلونة، ليونيل ميسي، لانتكاسة جديدة بخصوص إصابته في العضلة النعلية لقدمه اليمنى، والتي تحرمه من اللعب منذ بداية الموسم الحالي، ليغيب عن الملاعب لمدة شهر.

ولم يشارك "البرغوث" في مران فريقه الجماعي مجددًا اليوم الأربعاء، وشارك مرتين فقط في مران البرسا منذ الخامس من الشهر الجاري.

ووفقًا لإذاعة" راك 1 "الكتالونية، فإنَّ ميسي ربما تعرض لانتكاسة في منطقة الإصابة أمس الثلاثاء، أثناء مواصلته عملية التعافي، لكن دون بيان رسمي صادر حتى الآن من النادي بطل إسبانيا.

كان ميسي يهدف لدخول قائمة فريقه للمرة الأولى هذا الموسم؛ استعدادًا لمواجهة أوساسونا، يوم السبت بالجولة الثالثة من الليجا على ملعب السادار.

ويغيب عن صفوف البرسا كذلك المهاجمان الأوروجوائي لويس سواريز والفرنسي عثمان ديمبيلي من ناحية أخرى، شهد مران برشلونة غياب الهولندي فرينكي دي يونج عن المجموعة؛ حيث قام بتدريبات منفردة على هامش المران في المقابل، شارك في المران، لاعبو فريق الشباب الحارس إيناكي بينا، وكارليس بيريز، وأنسو فاتي اللذين شاركا ضد ريال بيتيس، في الجولة الماضية

صحيفة الجامعي
كلية الكوت الجامعة
KUT UNIVERSITY COLLEGE
العدد22 شهر آب التاريخ 30/8/2019
صحيفة اسبوعية تصدر من مركز الدراسات والبحوث والنشر كلية الكوت الجامعة

مغالطات أكاديمية!

بقلم الدكتور زياد يوسف عبدعون

26تموز 2019

لو عدنا بالزمن بضع سنوات للوراء، لم نكن سمعنا أو قرأنا لأي من الباحثين المصطلحات التالية:

" -سكوبس"

" -ثومسون رويترز (كلاريفيت" (

" -مجلات الربع الأول، الربع الثاني"، الخ ... ولا غيرها من المصطلحات التي يتناولها الباحثون بكثرة هذه الأيام بسبب الانفتاح الكبير في موضوع البحث العلمي الذي كان لعودة الطلبة المبتعثين الأثر الكبير في تحفيزه وتحريكه ونقل المعرفة الخاصة به. لكن ورغم كل إيجابيات هذا الانفتاح إلا أن البعض لم يتكيف الى اللحظة مع روح البحث العلمي، أو يدرك كل أبعاده، أو يعي حجمه!

ما دعاني لكتابة هذا المنشور هو كمية المغالطات البحثية والأكاديمية التي تصدر للأسف ممن يحملون القاب علمية عليا أو حتى من بعض أولئك المتخرجين من الجامعات الأجنبية والذين لم يجلبوا معهم من تلك الجامعات غير ورقة أسمها "شهادة جامعية عليا" لا غير، ويعزى ذلك الى ما أسماه الأستاذ الدكتور محمد الربيعي (والذي تفضل مشكوراً بمراجعة هذا المقال وإبداء ملاحظاته قبيل نشره) في إحدى محادثاتي معه بـ "الحصار الذاتي" ويكتب بالإنجليزية (Self-Embargo) والذي يحاصر الباحث فيه نفسه رافضاً فكرة الخروج منه. وأتمنى أن يكون هذا المقال دعوة لفك الحصار.

سألخص بعض الأسئلة الشاعة التي يتداولها الباحثون في نقاشاتهم:

-كم بحثاً لديك في سكوبس؟

-كم بحثاً نشرت؟

-كم عدد الاستشهادات؟وغيرها من الأسئلة الكمية التي يريد السائل منها بيان قوة أو ضعف باحث معين أو حتى التباهي بعدد أبحاثه أو عدد الاستشهادات عنده.هناك حقيقة على كل شخص معرفتها سواء من الوسط الأكاديمي وخارجه وهي أن كثير من البحوث العلمية في العالم والتي تمولها الشركات لا يتم نشرها وإنما يتم الاحتفاظ بها تحت بند الأسرار التجارية او تبنيها من قبل الشركات أو لا يتم نشرها إلا بعد تسجيلها كبراءات اختراع عالمية (لا علاقة لبراءات الاختراع في العراق بالموضوع) وقد يتم حفظها باتفاق قانوني بين الباحث والجهة المستفيدة من البحث في إطار قانوني يسمى "اتفاقية عدم إفصاح" حيث يتم إلزام الباحث بعدم الإفصاح عن نتائج البحث لفترات قد تصل الى 25 سنة.ولتوضيح الموضوع بصورة أفضل سأذكر مثلا كابتكار حساس البصمة في أجهزة الموبايل هو نتيجة بحث علمي ولكن هل يمكن ان يدلني أحدكم على الباحث الذي ابتكر هذا التطبيق وأين نشره؟ كل تصاميم السيارات، والأجهزة وغيرها من الأمور التي تنتجها الشركات الصناعية هي نتيجة أبحاث علمية (معظمها تدخل في خانة R&D) ولكن الشركات تتبنى نتائج تلك الأبحاث وتدفع أموال طائلة للمحافظة على سريتها وتقاتل قانونياً من أجل ذلك في حال تسريب أحدها، ولكم في المحاكمة القانونية بين شركة سامسونج وابل أسوة حسنة! السؤال الآن: هل هؤلاء الباحثين الذي ننعم بنتائج بحوثهم هم باحثين جيدين حسب المعيار العراقي لتقييم الباحثين؟الجواب: كلا، لأنه ليس لديهم بحوث في سكوبس!!!أنا عندي مجموعة أسئلة للعاملين في مجال البحث العلمي:1 . هل اتصلت بك إحدى الشركات او المؤسسات الاجتماعية او الطبية وعرضت عليك تمويلاً معيناً لأحد بحوثك المنشورة في سكوبس او غيره؟

2. هل كتبت يوماً خلاصة مشروع وقدمته للجهات الراعية للبحث العلمي وحصلت على تمويل لبحثك؟. هل توليت قيادة فريق بحثي وانتهى البحث بنتائج ذات تأثير صناعي؟ او مجتمعي؟. هل عملت يوماً مع شركة أو مؤسسة من خارج الوسط الأكاديمي أثناء اجراءك للبحث؟. هل تعلم كيف يحصل الشخص على لقب بروفيسور في بريطانيا مثلاً؟ وما هي كمية التمويل البحثي التي يجب عليه الحصول عليه سنوياً بنفسه ومن خلال بحوثه حتى يحصل على هذا اللقب؟ وما هي آلية الترقية للحصول على اللقب؟

. هل عملت يوماً واحداً فقط مع باحثين من قسم البحث والتطوير في أي مؤسسة غير أكاديمية؟. هل وقعت يوماً على اتفاقية عدم إفصاح من أي نوع؟ وهل رأيت واحدة منها؟ وهل تعرف محتوى بنودها؟ وهل تعرف من يجب أن يوقعها هل لديك براءة اختراع صادرة خارج العراق؟إذا كنت غير قادر على الإجابة بنعم على أكثر من نصف الأسئلة أعلاه فأنت قد لا تعرف أكثر من نصف جوانب البحث العلمي الصحيح، مع جل تقديري واحترامي لمكانتك ولأبحاثك المنشورة.عدد الأبحاث أمر جيد وعدد الاستشهادات الاكاديمية أيضا أمر جيد وتعكس التأثير الأكاديمي للبحث حصراً لكنها ليست مقياس لكفاءة الباحث لأن هناك عوامل عديدة لتقييم أهلية الباحث وكفاءته بصورة كاملة ومنصفة.وهنا امر آخر يجب أخذه بنظر الاعتبار وهو خصوصية التخصصات العلمية، ولتوضيح ذلك أكثر فأن بعض التخصصات من السهل جداً نشر أكثر من بحث خلال السنة وذلك بسبب طبيعة عملهم ولكن هناك تخصصات مثل الطبية والهندسية المختبرية وكذلك التخصصات المتعلقة بالدراسات المجتمعية فأنه من الصعب جداً نشر بحث خلال السنة بسبب حاجتهم لجمع البيانات وتحليلها ومقارنتها والتي تأخذ وقت طويل جداً.

لكن يبقى السؤال: كيف نقيم الباحث؟الجواب هو أنك ببساطة لا تقدر الا في حالة اطلاعك على السيرة الذاتية الكاملة والتي في أغلب مقابلات العمل المهنية نجد أن لجنة المقابلة تبحث في ثلاث محاور لتقييمها:- ما هي نوعية وتأثير الأبحاث التي نشرها الباحث؟ وليس كميتها فقط!- كم هو مقدار التمويل الذي حصل عليه الباحث بسبب أبحاثه، ومن هي الجهات التي مولت بحوثه؟ ما هو حجم المشاريع التي تولى قيادتها الباحث بنفسه؟ او ساهم في العمل ضمن فريق العمل فيها؟بالنسبة للباحثين الذين يعملون في بحوث بغطاء قانوني لا يسمح لهم الإفصاح عنها بسبب اتفاقية عدم الإفصاح فأن الشركات تسمح للباحث فقط بكتابة نص قد لا يزيد عن 200 كلمة عن البحث في سيرته الذاتية ويكون هذا النص متفق عليه ليعكس أهمية عمل الباحث على هذا المشروع او البحث دون بيان الجوانب التقنية له.ربما يسأل شخص: وكيف نتحقق من ذلك؟الجواب: لا يمكن شخصياً التحقق من ذلك. وفقط المؤسسات ولجان المقابلة للعمل والمخولة رسمياً بالاتصال بالشركة المعنية للتحقق من صدق كلام الباحث قبل توظيفه هي المعنية بتقييم ذلك. يعني إذا كنت تعمل مع الشركة (س) على مشروع بحثي معين ومن ثم قررت الانتقال الى الشركة (ع) فسيتم التحقق من عملك على المشاريع البحثية السابقة خلال المقابلة وأيضا من خلال اتصال الشركة الجديدة بشركتك القديمة للتحقق من صحة كلامك. علما ان الصدق هو القاعدة والكذب هو الشذوذ عن القاعدة. المغالطة الأخرى ، وهي مخجلة نوعاً ما لكن ما حدث البارحة دعاني لإدراجها في المقال.البارحة، وفي مجموعة تضم حوالي 32 ألف باحث عراقي، طرح أحدهم السؤال التالي: هل 16 صفحة تكفي لتكون بحث رصين؟وقبله سمعت أحدهم بدرجة بروفيسور يهزأ بأطروحة طالب دكتوراه في العراق ويقول: "أطروحتي كانت مرة ونص بقدر اطروحته"!الموقفين حصلا أمامي وجوابي لهم قصير جداً وهو:هل تعلمون انه بتاريخ 25 نيسان 1953 تم اكتشاف تركيبة الحمض النووي DNA من قبل فرنسيس كريك وجيمس واتسون في مختبر كافندش داخل جامعة كامبريدج البريطانية وهو من أعظم الاكتشافات في العصر الحديث وقد تم نشر البحث في مجلة نيجر الشهيرة وقد كان البحث عبارة عن صفحة واحدة فقط وتتضمن شكل واحد فقط (رقم الصفحة 737) والمصدر موجود لمن يرغب بذلك!والآن عزيزي البروفيسور هل بحث كريك وواتسون غير جيد كونه صفحة واحدة فقط؟هل ورقتهم الوحيدة أقل شأناً من غيرها لأنها صفحة واحدة فقط؟هذا البحث المكون من صفحة واحدة قادهم للحصول على جائزة نوبل في الفيزيولوجيا والطب "لاكتشافاتهم فيما يخص البنية الجزيئية للأحماض النووية وأهميتها في نقل المعلومات في المادة الحية"هل وصلتك الفكرة الآن لتعرف كيف يتم تقييم البحث العلمي؟ ببساطة لا يقاس بالكيلوغرام، بل يقاس بالـ "تأثيرغرام حقيقي وجاذبة

خلال استقباله السفير الروسي في العراق

دعا وزير العدل السيد فاروق أمين الشواني الى الاستفادة من خبرات الدول الصديقة وفي جميع المجالات ذكر السيد الوزير ذلك خلال استقباله اليوم الثلاثاء في مكتبه الرسمي بمقر الوزارة سعادة السفير الروسي في العراق ماكسيم ماكسيموف والوفد المرافق له مبينا ان الحكومة العراقية تسعى لتعزيز العلاقات الثنائية مع دولة روسيا في جميع المجالات .

وبحث السيد الوزير مع السفير الروسي في العراق تفعيل الاتفاقيات الموقعة بين البلدين سابقاً، وتمت مناقشة مشروع مذكرة تفاهم لتسليم المطلوبين للقضاء بين البلدين في اطار الدستور والقانون .

واكد السيد الوزير خلال اللقاء اننا نسعى الى الاستفادة من خبرات الدول الصديقة في المجال القانوني ومجالات استخدام المكننة والارشفة الالكترونية من أجل تطوير عمل الدوائر العدلية .

من جانبه، ابدى السفير الروسي في العراق رغبة بلاده في توطيد العلاقات السياسية والدبلوماسية مع العراق حكومة وشعباً ، داعيا الى تعزيز العلاقة بين وزارتي العدل في العراق ووزارة العدل في روسيا من خلال مذكرة تفاهم في مجال التعاون العدلي المشترك حيث سيتم ارسال مشروع المذكرة المقترحة ليتم دراستها من قبل وزارة العدل العراقية.

وزير النقل يلتقي رئيس الهيئة الادارية لنادي الميناء الرياضي ويبحث معه الخطة المالية للنادي

التقى السيد وزير النقل المهندس عبد الله لعيبي ، الثلاثاء ، رئيس الهيئة الادارية لنادي الميناء الرياضي الكابتن هادي احمد للتباحث بشأن اعادة ترتيب الخطة المالية لنادي الميناء الرياضي وتذليل كافة العقبات لتحقيق الاهداف التي يطمح اليها النادي خلال الموسم المقبل.

وبين لعيبي : سنقوم بمفاتحة وزارة المالية باعادة النظر بالتخصيصات المالية المقررة للميناء وتوفير السيولة اللازمة ، وكذلك ناقش معاليه مع الهيئة الادارية للنادي اعادة الرؤى في الهيكلية المالية والتنظيمية للنادي من اجل الارتقاء بمستوى الاداء ورفع اسم النادي العريق في المحافل الدولية والمحلية.

واوضح السيد الوزير : أن الوزارة ستواصل دعمها بشتى الطرق والوسائل لمختلف الأندية والفرق التي تشرف عليها في مباريات الدوري ومشاركاتها بمختلف الفعاليات.

حيث اوعز سيادته بصرف مبلغ قدره 500 مليون دينار للنادي للمساهمة في تذليل وحل بعض المعوقات التي تقف حجر عثره امام النادي ، كما وعد بدعم النادي وبذل جهود مضاعفة لمساندته من اجل تحقيق انجازات تليق بتأريخه العريق.

صحيفة الجامعي
كلية الكوت الجامعة
العدد22 شهر آب التاريخ 30/8/2019
صحيفة اسبوعية تصدر من مركز الدراسات والبحوث والنشر كلية الكوت الجامعة

صور كلية الكوت الجامعة ومختبراتها العلمية

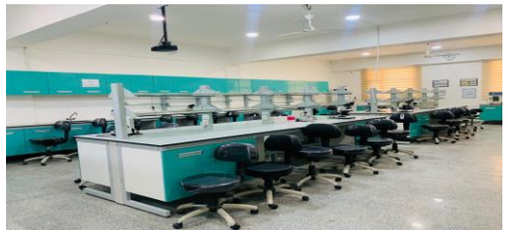

طرق تشخيص السرطان م.د. زيد السعدون

السرطان

السرطان هو مرض خطير جداً، يعتبر من أكثر أسباب الوفاة حول العالم، وينتج السرطان عن نمو غير طبيعي للخلايا في الجسم، مما يسبب ظهور كتل وأورام خبيثة سرطانية، حيث إن انقسام الخلايا يجب أن يتضمن انقساماتٍ منضبطة ودقيقة، وأي خللٍ يطرأ على هذه الانقسامات يسبب بناء كتل تُهاجم الأعضاء القريبة منها، والأعصاب، والأوعية الدموية، وتستمر هذه الكتل بالنمو، وتنتشر خلال الجهاز الليمفاوي، والدم، حتى ينتقل إلى جميع أجزاء الجسم؛ مثل: الكبد، والعظام، والبنكرياس، والرئتين، وبعض أنواع السرطانات لا تتكون من أي كتل، لكنها تنتشر عبر نخاع العظم أو الدم، مثل: سرطان الدم المعروف باللوكيميا.طرق تشخيص السرطان يلعب تشخيص السرطان الدقيق والسريع دوراً مهماً في العلاج، فكلما كان التشخيص أكثر دقة وأكثر سرعة، بحيث يتم الكشف المبكر عنه، تكون فرصة العلاج من السرطان قوية جداً، وقد تصل إلى الشفاء التام، ويمكن تشخيص السرطان بالطرق الآتية•أخذ خزعة Biopsy؛ وهي عينة المنطقة التي يعتقد الأطباء بوجود السرطان فيها، حيث يؤخذ نسيج جسماني لفحصه تحت المجهر، لفحص الخلايا المكوّنة له، وتحديد فيما إذا كانت خلايا سرطانية أم لا، حيث تختلف الخلايا السرطانية عن الطبيعية بأن لها شكل شاذ، وأنها أكثر بدائية من الخلايا الطبيعية، وشكل نواتها مختلف جداً. •إجراء تصوير تشخيصي؛ وهو التصوير الذي يصور الأورام الشاذة باستخدام أجهزة عالية الدقة؛ مثل: الأشعة السينية. إجراء تصوير مقطعي CT، بالإضافة إلى التصوير بالرنين المغناطيسي MRI، وإجراء إختبار انبعاثات الإلكترونات الإيجابية PET، ويمكن الجمع بين طرق التشخيص جميعها.•إجراء فحوصات مختبرية لتحليل للدم. •فحص العلامات الحيوية التي من المحتمل تأثير الورم عليها عن طريق إجراء فحص للبول أو للدم أو لأنسجة الجسم.•فحص الحمض النووي الذي يتم فيه عرض جينات الحمض النووي للخلايا الشاذة.علاج السرطان من الطرق المستخدمة لعلاج السرطان ما يلي •العلاج الكيماوي: وهو الذي يعتمد على إعطاء المريض مجموعة من الأدوية عن طريق الفم أو الوريد.•العلاج الهرموني: ويعتمد على العلاج بالهرمونات، وهذا العلاج شائع في حالة الإصابة بسرطان الثدي.•إعادة التأهيل: تتحسن نوعية حياة المريض من خلاله، فبعض المصابين بالسرطان يفقدون القدرة على النطق والحركة، وتتم إعادة تأهيلهم. •العلاج الجراحي: وهو العلاج الذي يكون عن طريق استأصال الورم السرطاني، والتخلص منه.•العلاج الإشعاعي: وذلك عن طريق استخدام الأشعة لتقليص حجم الورم، ومنع انتشاره.•زراعة نخاع العظم: وذلك بنقل نخاع العظم من شخص سليم إلى شخص مصاب.

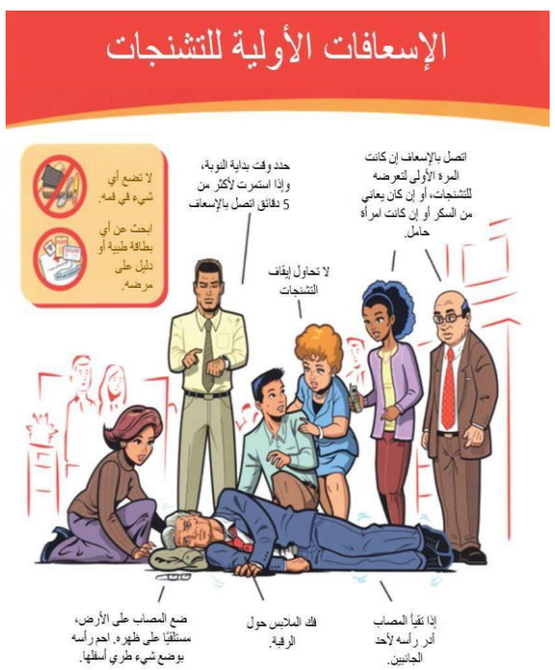

الإسعافات الأولية للتشنجات

أمسكه بسرعة، لا تدعه يتحرك"ضع يدك في فمه بسرعة كي لا يبتلع لسانه"هكذا يتصرف أغلب الناس في حال شاهدوا أحدًا يتعرض لنوبةِ تشنجات. تلك الممارسات السابقة خاطئة تمامًا، وقد تؤدي لكسر فك المُصاب، أو تعرضه لتمزُّق في العضلات والأوتار، أو كسر في العظام. إذًا، كيف نتعامل في حال إصابة أحدهم بالتشنجات؟ ضع المصاب على الأرض مستلقيًا على ظهره.احمِ المصاب من حدوث أيّ إصابات له (بوضع شيء طريّ أسفل رأسه، وإبعاد أي جسم حوله كالأثاث وخلافه فك الملابس حول الرقبة إذا تقيأ المصاب، أدِر رأسه لأحد الجانبين لتجنب ابتلاع القيء.حدد مدة استمرار النوبة.لا تضع أي شيء في فمه ولا تحاول إيقاف التشنجات .تنتهي أغلب أنواع التشنجات خلال دقائق، ويستعيد المصاب وعيه تمامًا بدون مضاعفات .متى يجب أن تتصل بالإسعاف؟إن كانت المرة الأولى التي يتعرض فيها الشخص للتشنجات إن استمرت النوبة لأكثر من 5 دقائق، أو إن تكررت التشنجات مرة أخرى .إذا استمر المصاب في فقدان الوعي بعد انتهاء التشنجات ب 5-10 دقائق .إذا كان المصاب يعاني من السكر إن حدثت التشنجات لامرأة حامل.

المصدر: دليل الإسعافات الأولية، الهلال الأحمرالمصري.

صحيفة الجامعي
كلية الكوت الجامعة
العدد22 شهر آب التاريخ 30/8/2019
صحيفة اسبوعية تصدر من مركز الدراسات والبحوث والنشر كلية الكوت الجامعة

"الى روح فقيد العراق والشعر والمحبة ابراهيم الخياط ـ طيّب الله ثراه وأكرم وفادته عليه " الذي وافاه الأجل صباح أمس.

شعر يحيى السماوي

يرثيكَ قبلَ الناطقينَ كِتابُ
والمُثكلانِ : الدارُ والأطيابُ
كَبَتِ الجفونُ على نوافذِ مُقلتي
وتعثَّرَتْ بدموعِها الأهدابُ
وأتى على فَرَحي لهيبُ فجيعتي
فإذا رمادي خيمةٌ وثِيابُ
عاتبتُ أحداقي .. وحينَ نَهَرتُها
وامتدَّ بيني والدموعِ عِتابُ
قالتْ : أردتُ الطينَ ينفضُ ماءَهُ
فاليومَ تاقَ الى الترابِ ترابُ
يا صاحبي الضوئيَّ يكفي أننا
حَطَبٌ وأنَّ النائباتِ ثقابُ
الموتُ حَطّابُ الحياةِ وإنما
ستقومُ بعدَ حَصادِها الأحطابُ
يا صاحبي الضوئيَّ بين قلوبنا
وصلٌ وما بين الوجوهِ حِجابُ
أنا ما بكيتُكَ سيّدي لكنهُ
يبكي على قيثارِهِ " زِريابُ "
الدمعُ في كأسي وفي صحنِ المنى
جمرٌ وما بينَ الضلوعِ حِرابُ
غَلبَ القضاءُ صروحَنا فتناثرتْ
وتعدَّدَتْ لِخرابِها الأسبابُ

(لون الورد)

شعر شكري شاكر

أي منَ الألوانِ يمكنهُ
أنْ ينتمي لزاهيةِ اللونِ
ما لمْ يتخذْ منْ شفتيكِ زهر .
وأي منَ العيونِ يمكنها إتقانَ لغةِ الحبِ
إنْ لمْ تستُعر منْ عيونكِ نظر.
وحتى العصافيرُ لا تكونُ قادرةً
على أنْ تشيدَ منْ إشجارِ الكرومِ إعشاشها
إنْ لمْ يكنْ مذاقُ نبيذِ
لنشوتها مقر .
عجبي عليكِ أيتها الفاتنةُ
كيفَ لكِ أنْ تتجسدي
في كل الصور
وكيفَ لخدكِ الريانَ
أنْ يتلبسَ جوريةً منْ ندى
كإنما أنهمرتْ قطعةٌ منْ قمر .
وكيفَ ليَ أنْ لا أحبكِ
يا دنيةَ الحبِ كله
على إمتدادِ البيدِ
وإتساعِ الحقولِ
وفي النخيلِ والصهيلِ
والرمالِ والشجر .
وكيفَ لا أختلفُ في حبي لكِ عنْ حبِ البشر .
فأكونَ الهوسَ المقيمَ
في التشكيلِ والنقشَ في الحجر .
والقصيدةَ التي يعرفُ العشاقُ شاعرها
إنْ غابَ أو حضر ،

شعر عبير أحمد عبد الهادي

يعلمني
الريح
من حيث لا أدري
لا لون
لاجهات له
وجهك يعلمني
العشب
يكتبني لغة أرض
يعيد ما مات بي
من أغنيات ،
وما جف من مطر
يوزرسيف،
القصائد
لا أدري
أ وَجههُ أغواها أم قلبه ؟
سلوا كم عزيزا طوى ؟
وسلوا من قطعن أناملهن
بحد الفجر
يعلمني
وأكاد
والطلاسم
ايامي
أشعل باسمك هشيم الليل
يتطاير العالم ... الشرر

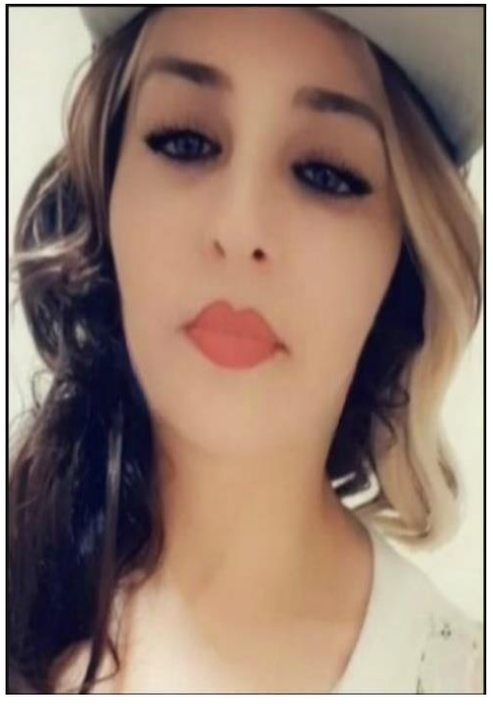

علاقـــة الزمـــن الفلســـفي باللغـــة

بقلم إبراهيم أبو عواد

1- كُل فلسفة لا تتكرَّس في قلب اللغة رُوحًا ومادةً، ستقع في الفراغ، وتُؤسِّس للعدم ولا يُمكن للأنساق الفلسفية أن تعيش وتنمو وتتكاثر، إلا إذا ارتمت في أحضان اللغة بشكل إرادي لا قَسْري . واللغةُ الحاملةُ للفلسفة هي وسيلةٌ للتخاطب، ونظامٌ للرموز، وعَالَمٌ مِن الإشارات، ومكانٌ لتوليد الأحلام، وزمانٌ تَوحيدي للمراحل، أي إن اللغة تُوحِّد الماضي والحاضر والمستقبل في زمن فلسفي واحد، يمتد في أعماق الإنسان وتفاصيل المجتمع وجزيئات الأحلام .- لا مكان في الزمن الفلسفي لعملية حَرق المراحل، لأن المراحل وُجِدَت لتبقى علاماتٍ في الطريق، ومعالم في مسيرة الإنسان . وما يحدُث هو ظُهور قفزات ذهنية عابرة للمراحل، وهذه القفزات الذهنية تكون على شكل طفرات اجتماعية (تغييرات في تسلسل أنماط الوجود الاجتماعي، تُؤدِّي إلى تكوين أنماط جديدة تمتاز بالقُدرة على بعث الدهشة والانبهار). وهذه التغييرات مُفاجئة وصادمة وغير مُتوقعة، لأنها تقوم على الإبداع وصناعة الفِعل، وليس الاتِّباع وانتظار رَد الفِعل. والمراحلُ لا تُعيق انطلاقَ الفكر، وإنما تُنظِّم حركته، وتضبط تحرُّكاته، تمامًا كإشارات المرور التي تُنظِّم حركة السيارات، وتمنع تصادمها. والسياراتُ تتحرَّك وتمضي إلى وُجهتها، في حين أن إشارات المرور تظل ثابتة في مكانها . ومَن يُطالب بحرق المراحل لضمان تدفُّق الأفكار وانطلاقها نحو المستقبل، كَمَن يُطالب بحرق إشارات المرور للسماح بانطلاق السيارات إلى هدفها .- الواقعُ انعكاس لمحتويات الذهن . والتغييرُ الاجتماعي على الأرض إنما يبدأ بفكرة ذهنية . والسفينةُ تُصنَع على اليابسة، ثُمَّ يتم إنزالها إلى البحر . وهذا يدل على الارتباط الوثيق بين فلسفة التغيير الواقعية ولغة الذهن المُجرَّدة . وإذا استطاعت الفلسفةُ أن تندمج في اللغة، وتُحوِّلها إلى بَوتقة لصهر الأحلام الإنسانية، وتحويل الأفكار المُجرَّدة إلى واقع محسوس، ستصبح _ أي الفلسفة _ هي التعبير الدقيق عن فاعلية الفرد (قُدرته على إحداث تأثير إيجابي) ودَافعيةِ المعنى الاجتماعي (حالة المجتمع التي تُسهِّل استجابته للتأثير الإيجابي وُصولًا إلى التَّوازن بين الفكر والغريزة) .- إن بناء الزمن الفلسفي على لغة الذهن، يستلزم التفريق بين البُنية القَصْدِيَّة في الفلسفة (قَصْدِيَّة الفلسفة) والبُنيةِ الحَدْسِيَّة في اللغة (حَدْسِيَّة اللغة) . وهذا التفريقُ ضروري لتحديد أسبقية العوامل الفكرية، وترتيبها بشكل منطقي وفعَّال، وتعيين الفِعل ورَد الفِعل دُون الخلط بينهما . وقصديةُ الفلسفة هي التَّوَجُّه المركزي في أنساق الشعور الفكري نَحْو معرفة خصائص الأشياء، وطبيعة العناصر، وظواهر المجتمع، وتحليل جُزيئاتها بشكل منطقي مُتسلسل، للوصول إلى نقاط القوة ونقاط الضعف، والربط بين العِلَّة (السبب) والمَعلول (النتيجة) . أمَّا حَدْسِيَّةُ اللغة فهي انبعاث الشُّعور في الداخل الإنساني دُون القُدرة على تفسيره. وهذا الانبعاثُ يكون مُفاجئًا، لأنه يَظهر دُون ترتيب مُسبق، ولا تخطيط منطقي . ورغم هذا، فإن الشعور الإنساني غير المُفسَّر هو نوع المعرفة، وله منطق خاص به. ووظيفةُ الفلسفة أن تكشف عن هذا المنطق الخاص.- الإنسانُ يَستمتع بزقزقة العصافير، ويَشعر بها، وتُسيطر على حواسِّه وأحاسيسه، ومع هذا فهو عاجز عن تفسير هذه الزقزقة، ولا يَعرِف معناها . ويَطرَب لصوت المطر أو هدير أمواج البحر، ويتفاعل مع تفاصيل الصَّوت بكل مشاعره . ورغم هذا، لا يَقْدِر أن يُفسِّره ويَفهمه. ورُبَّما يبكي الإنسانُ من الفرح، أو يَضحك مِن الألم (شَر البَلِيَّة ما يُضحِك) . وهذا الأمرُ له منطق خاص في حالات مُحدَّدة، ولا يُمكن تعميمه، ولا أخذه على إطلاقه . وقانونُ المنطق العام يَرفض العلاقةَ بين البكاء والفرح، أو الضحك والألم . وفي العقل الجمعي، يرتبط البكاءُ بالألم، والضحك بالفرح . وهذا يُثبِت أن للمنطق مَفْهُومَيْن: خاص (نِسبي) وعام (مُطْلَق)

كلية الكوت الجامعة

صحيفة الجامعي

العدد22 شهر آب التاريخ 30/8/2019

صحيفة اسبوعية تصدر من مركز الدراسات والبحوث والنشر كلية الكوت الجامعة

المعاون العلمي لكلية الكوت الجامعة يتفقد البناء الجديد للكلية .

تفقد الأستاذ الدكتور عبد الزهرة حميدي المعاون العلمي لعميد كلية الكوت الجامعة اليوم البناء الجديد للكلية من أجل استقبال الطلبة الجدد للعام الدراسي ٢٠١٩ _ ٢٠٢٠م .

وقد بارك الجهود المبذولة من لدن المشرفين على العمل في سرعة الإنجار والدقة في الإتقان ، لما أنجز على وفق المواصفات العالمية .

ومن الله التوفيق .

وحدة إعلام كلية الكوت الجامعة .

الأربعاء الموافق ٢٨ / ٨ / ٢٠١٩ م

تنويه

السلام عليكم السادة الفضلاء القراء والمتتبعين والأصدقاء ومن يهمه الأمر نود ان نبين و نلفت عنايتكم احبتنا جميعا ان جميع المنشورات التي خارج نطاق كلية الكوت الجامعة في المواقع والصحيفة والمجلة الخاصة بكلية الكوت الجامعة تعبر عن اراء ناشريها وليس بالضرورة تعبر عن رأي إدارة المجموعة او الكلية لذا نسترعي الانتباه لذلك وسيتحمل من ينشر المواضيع التي تعبر عن الاراء الشخصية بإسم صاحب المنشور. او من يقدم التعليقات ستكون بإسمه ايضا وتحتفظ المجموعة او الكلية بحقها وفق السياقات القانونية اللازمة

والله من وراء القصد

عمادة كلية الكوت الجامعة

التعليم تقيم ورشة عمل عن خطة التنمية الوطنية ٢٠١٨ _ ٢٠٢٢

اقامت دائرة الدراسات والتخطيط والمتابعة في وزارة التعليم العالي والبحث العلمي ورشة عمل تنفيذية عن خطة التنمية الوطنية 2018_2022 بمشاركة وزارة التخطيط ومساعدي رؤساء الجامعات كافة.

وقال وكيل الوزارة للشؤون العلمية والعلاقات الدولية الدكتور سلام خوشناو إن التعليم وضعت أهدافا وبرامج محددة زمنية لتنفيذ خطتها الخاصة بالتنمية الوطنية، فضلا عن سعيها لتطوير برامج الخطة بالتنسيق مع وزارة التخطيط.

وأوضح المدير العام لدائرة الدراسات والتخطيط والمتابعة الدكتور ايهاب ناجي أن اهداف الخطة تضمنت تحسين التصنيف الدولي للجامعات وتطوير الجانب الأكاديمي للجامعات العراقية وتعزيز الشراكة مع القطاع الخاص، فضلا عن إعادة إعمار وتأهيل الجامعات في المناطق المحررة.

وأضاف المدير العام أن الدائرة عملت على صياغة مجموعة من الأنشطة التي تزيد على ثلاثين نشاطا والتي من خلالها يمكن تحقيق الأهداف السابقة، مبينا أنه تم تصميم نظام الكتروني لجمع البيانات الخاصة بالخطة من الجامعات.

وتضمنت الورشة شرحا لأهم اهداف خطة التنمية الوطنية ٢٠١٨ _ ٢٠٢٢ المصادق عليها من وزارة التخطيط وكيفية تنفيذ أهدافها والنشاطات التي من خلالها يتم تنفيذ هذه الأهداف وكيفية قياس تحقيق هذه النشاطات من خلال مجموعة من المؤشرات التي تم اختيارها بعناية من المختصين.

حثت وزارة التعليم العالي والبحث العلمي، معالجة حالات الطلبة النازحين وتلبية الاحتياجات بالتنسيق مع وزارة التربية والمنظمة العربية للتربية والثقافة والعلوم.

وناقش الاجتماع الذي ترأسه وكيل وزارة التعليم العالي لشؤون البحث العلمي الدكتور فؤاد قاسم محمد، جهود وزارتي التعليم العالي والتربية في معالجة حالات الطلبة النازحين وتلبية الاحتياجات اللازمة بالتنسيق مع المنظمة العربية للتربية والثقافة والعلوم.

وحضر الاجتماع مدير عام المناهج في وزارة التربية الدكتور مجيد العلاق ومدير عام التخطيط التربوي الدكتور نايف ثامر، وممثلة اللجنة الوطنية العراقية للتربية والثقافة والعلوم.

التعليم العالي تعتزم عقد ورشة عمل عن المشروع الوطني لزراعة المليون شجرة

تعتزم دائرة البحث والتطوير في وزارة التعليم العالي والبحث العلمي، عقد ورشة عمل عن المشروع الوطني لزراعة المليون شجرة، في الثالث من شهر أيلول المقبل بمشاركة أكاديميين وممثلي كليات الزراعة من مختلف الجامعات.

وقالت مديرة المشروع الدكتورة افاق إبراهيم جمعة، إن مشروع التشجير الذي أطلقته الوزارة يعد عاملا أساسيا لتجميل المدن وتلطيف أجوائها، فضلا عن مكافحة التصحر عبر مشروع المليون شجرة الذي يأتي بالتعاون مع عدد من الوزارات والجامعات والدوائر الخدمية والدوائر المختصة في وزارة الزراعة.

وأضافت مديرة المشروع أن هدف المشروع يتمثل في عامل التشجيع والتثقيف على زراعة الأشجار للحد من تأثير التغييرات المناخية في العراق، والمساهمة في خلق بيئة صحية وتفعيل دور الأقسام العلمية في نشر ثقافة التشجير عبر قاعدة علمية.

وأوضحت إبراهيم ان الورشة المزمع عقدها في الثالث من شهر أيلول المقبل ستتضمن عددا من المحاور تتناول أهمية التشجير والحفاظ على بيئة نظيفة تسهم في مقاومة التأثيرات المناخية ، ومناقشة آليات مكافحة التصحر والتشجير باستخدام أصناف الشتلات المقاومة للجفاف، والتثقيف المجتمعي بأهمية الوعي الزراعي عبر مشاريع التشجير، ووضع المناهج والرؤى العلمية التي تدعم تطوير آليات السقي المبرمج ومكافحة التصحر وارتفاع درجات الحرارة وفعاليات التشجير للجهات المشاركة مع وزارة التعليم العالي ووزارة التربية.

التعليم العالي تبحث مع ممثلي اليونسكو واليونسيف والبنك الدولي تطوير المؤسسات التعليمية العراقية

حثت وزارة التعليم العالي والبحث العلمي تطوير إمكانات الجامعات العراقية بما يؤهلها للدخول الى التصنيفات العالمية مع ممثلي منظمات اليونسكو واليونسيف والبنك الدولي عبر الدائرة الإلكترونية المغلقة.

جاء ذلك خلال مشاركة السيد وكيل الوزارة للشؤون الإدارية جدول الاعمال الحكومي الخاص بتطوير ودعم تنفيذ البرنامج الحكومي فيما يخص التعليم في العراق.

وأكد السواد أن طلبات المتقدمين ستخضع للشروط والضوابط المعتمدة في الترشيح للزمالات الدراسية المعمول بها في نظام الدائرة ذي الرقم (3) لسنة 2018.

وبين السواد أن آخر موعد للتقديم سيكون 3/8/2019 ،

أعضاء هيأة التحرير

أ.م.د رحيم الغرباوي
أ.م.د ناطق عبد الله علي
م.د رابي نوري حمودي
م.م واثق نعيم علوان

السيد علي سعد الموسوي
السيد احمد قصي الغراوي
السيد كرار حيدر شاكر
رؤى علي ذويب