صحيفة الجامعي
UNINEWSEKUC.UNIVERSITYOFKUT.EDU.IQ
صحيفة الكترونية اسبوعية تصدر عن مركز الدراسات والبحوث والنشر جامعة الكوت
معتمدة لدى دار الكتب والوثائق بغداد برقم 1860
الصحيفة معتمدة لدى نقابة الصحفيين برقم الاعتماد 1821
رئيس التحرير ورئيس مجلس الادارة
الدكتور طالب الموسوي
الإشراف العلمي
أ.د. عبد الزهرة الربيعي
أ.م.د. حسوني هاشم عباس
مدير التحرير
أ.م.د. مثنى حميد خلف
الصفحة 1
صحيفة الجامعي العدد 388 التاريخ 5 / 9 / 2026
اخبار الوزارة والجامعة

التعليم العالي تنظم ورشة عمل عن نظام الشهادات المصغرة بالتعاون مع اليونيسف ومنظمة العمل الدولية





نظمت وزارة التعليم العالي والبحث العلمي ورشة عمل متخصصة عن نظام الشهادات المصغرة بالتعاون مع منظمة الأمم المتحدة للطفولة (اليونيسف) ومنظمة العمل الدولية.وأكد وكيل الوزارة لشؤون البحث العلمي الأستاذ الدكتور حيدر عبد ضهد خلال كلمة في افتتاح الورشة التي حضرها ممثلو المنظمتين وعدد من رؤساء الجامعات ومدير عام دائرة الدراسات والتخطيط والمتابعة وعدد من المختصين، أهمية تطوير منظومة التعليم والتدريب التقني والمهني ومواكبة الاتجاهات الحديثة في مجال الشهادات المصغرة بما يستجيب لمتطلبات سوق العمل واحتياجات التنمية، معربا عن ترحيبه بالمشاركين ومثمناً التعاون مع المنظمات الدولية في دعم جهود تطوير التعليم والتدريب في العراق.وشدد وكيل الوزارة على أهمية العمل على بناء قاعدة تشريعية وتنظيمية للشهادات المصغرة بالتنسيق والتعاون مع وزارة العمل والشؤون الاجتماعية بما يضمن تنظيم هذا المسار واعتماد مخرجاته والاعتراف بها وفق الأطر الوطنية المعتمدة. وتناولت الورشة مفهوم الشهادات المصغرة والتوجهات والمعايير العالمية المرتبطة بها وخصائصها الأساسية القائمة على الكفايات وقابليتها للتراكم والتحقق وارتباطها باحتياجات سوق العمل فضلا عن استعراض الفوائد المتوقعة منها للشباب والشابات والفئات الأكثر هشاشة والنازحين قسرا وأهمية هذا المسار في توسيع فرص التعلم واكتساب المهارات في العراق.وبحثت الورشة دور اليونيسف في دعم تطوير وتطبيق المشروع التجريبي للشهادات المصغرة في العراق من منظور الانتقال من التعلم إلى الكسب وتعزيز الشمول والافادة من الممارسات والخبرات الدولية إلى جانب استعراض مبررات المشروع ومواءمته مع الإطار الوطني للمؤهلات التقنية والمهنية (TVQF) والاستراتيجيات الوطنية ذات الصلة.

كلية التربية في جامعة الكوت تبدأ امتحانات الدور الثاني لأقسامها العلمية.



باشرت كلية التربية في جامعة الثلاثاء - امتحانات الدور الثاني للعام الدراسي ٢٠٢٥ - ٢٠٢٦م، بمشاركة طلبة أقسام اللغة العربية، وعلوم القرآن والتربية الإسلامية، واللغة الإنكليزية، وسط أجواء امتحانية اتسمت بالانضباط والتنظيم.وجرت الامتحانات بإشراف مباشر من السيد عميد كلية التربية الأستاذ المساعد الدكتور مثنى حميد اللامي الذي تابع سير العملية الامتحانية ميدانياً، واطّلع على الإجراءات المتخذة لضمان توفير البيئة المناسبة للطلبة، مؤكداً أهمية الالتزام بالتعليمات والضوابط الامتحانية المعتمدة.وتأتي هذه الامتحانات في إطار حرص كلية التربية على استكمال متطلبات العام الدراسي، وإتاحة الفرصة أمام الطلبة لاستكمال مسيرتهم الأكاديمية بما يعزز جودة العملية التعليمية ويرسخ معايير الانضباط والرصانة العلمية في الكلية.وأكدت عمادة الكلية استمرار متابعتها اليومية للامتحانات، والعمل على تذليل المعوقات التي قد تواجه الطلبة واللجان الامتحانية بما يسهم في إنجاح الامتحانات وتحقيق أهدافها العلمية والتربوية.

الكلمة الافتتاحية

الإرادة ومنجز التقدّم.

ليست الإرادة مجرّد رغبةٍ عابرةٍ في بلوغ غاية، ولا أمنيةً تنتظر أن تتحقق بفعل الزمن؛ إنّها القوة الداخلية التي تدفع الإنسان إلى تجاوز واقعه، وتحويل الممكن إلى واقع، والفكرة إلى مشروع، والطموح إلى منجز. وبالإرادة ينتقل الإنسان من موقع المتلقي للأحداث إلى موقع صانعها، ومن انتظار المستقبل إلى المشاركة في بنائه.

الإرادة هي قرار الإنسان بأن يمضي.وأن يعرف ما يريد، وأن يحدد غايته، وأن يمتلك القدرة على مواجهة العوائق التي تقف في طريقه. وقد يمتلك الإنسان المعرفة والموهبة والفرصة، لكنه من دون إرادة قد يعجز عن تحويلها إلى إنجاز. فالإرادة هي الجسر الذي يصل بين القدرة والفعل، وبين الحلم والتحقق.

وكل إنسان يحمل في داخله إرادة، لكنها تتفاوت قوةً واتجاهاً ووعياً. فمن الناس من يجعل إرادته أسيرةً للخوف والتردد، ومنهم من يحولها إلى طاقةٍ للعمل والمثابرة. والإنسان لا يُقاس بما يتمنى فحسب، بل بما يستطيع أن يفعله من أجل ما يتمنى.

ومن هنا تبدأ علاقة الإرادة بالمستقبل. فالمستقبل ليس زمناً يأتي إلينا مكتمل الملامح، وإنما هو مساحة مفتوحة تصنعها قرارات الحاضر. وما نزرعه اليوم من علمٍ وعملٍ ومثابرة، هو الذي سيظهر غداً في صورة إنجازٍ وتقدم؛ ولذلك فإن الأمم التي تمتلك إرادة البناء لا تنتظر أن يصنع الآخرون مستقبلها، بل تنهض لتشارك في صناعته.

وفي العلم تتجلى الإرادة بأوضح صورها.

فطريق المعرفة ليس طريقاً قصيراً، ولا يخلو من العثرات والأسئلة والإخفاقات. والباحث الحقيقي لا يتوقف عند أول صعوبة، ولا يرى في الفشل نهايةً للطريق، بل يتعامل معه بوصفه درساً جديداً في مسيرة المعرفة. فكل اكتشاف عظيم كان وراءه عقلٌ لم يستسلم، وكل منجز علمي كبير كان ثمرة سنوات من الصبر والبحث والمحاولة.

والإرادة في العلم تعني أن يمتلك الإنسان شجاعة السؤال، وصبر البحث، ودقة التفكير، والاستعداد لمراجعة أفكاره، والإصرار على الوصول إلى الحقيقة. إنّ العلم لا يمنح أسراره لمن يطلبها على عجل، وإنما يفتح أبوابه لمن يطرقها بالصبر والمثابرة.

أما البناء، فلا يقوم بالحجارة والحديد وحدهما، وإنما يبدأ ببناء الإنسان. فالمجتمع الذي يريد أن يبني مؤسساته، ويطور اقتصاده، ويحقق تقدمه، لا بد أن يبدأ بصناعة الإنسان القادر على التفكير والعمل والإبداع. والإرادة هنا ليست إرادة الفرد وحده، بل إرادة جماعية تتشكل حين يؤمن المجتمع بأن التقدم مسؤولية مشتركة.

وفي هذا السياق يأتي طالب العلم بوصفه أحد أهم وجوه الإرادة وصناعة المستقبل. فالطالب لا ينبغي أن ينظر إلى دراسته باعتبارها مرحلة للحصول على شهادة فحسب، وإنما بوصفها رحلة لتكوين الذات واكتساب المعرفة والاستعداد للمشاركة في بناء المجتمع.



أ.م.د. طالب الموسوي
رئيس التحرير
رئيس مجلس الإدارة

طريق التنمية يدخل مرحلة التنفيذ الفعلي



بغداد: بتول الحسني

متجاوزةً مرحلة التخطيط، بعد سنواتٍ من التلكّؤ، انتقلت الجهود العراقيّة- التركيّة إلى التطبيق الميدانيّ، إذ أعلن رئيس هيئة المنافذ الحدوديّة، الفريق عمر عدنان الوائلي، تفعيل الاتفاقيّة الثنائيّة الخاصّة بطريق التنمية والشروع بخطوات استحداث منفذ فيشخابور- أوفاكوي. وأوضحتْ هيئة المنافذ الحدوديّة أنَّ الفريق الوائلي رأس وفداً رسمياً ضمَّ المدير العامَّ للنقل البريّ والمدير العامَّ للسكك الحديد في وزارة النقل خلال اجتماعاتٍ موسَّعةٍ احتضنتْها العاصمة التركيّة أنقرة.

وتناولت المباحثات ملفات النقل والربط الحدوديَّ والترانزيت، فضلاً عن عقد اجتماعاتٍ ثنائيّةٍ في مقرّ وزارة النقل والبنية التحتيَّة التركيّة بحضور ممثلين عن وزارتي الخارجيّة والدفاع ورئاسة الجمهوريّة التركيّة.

وتركّزتْ هذه اللقاءات على ترجمة مذكّرة التفاهم الموقعة في (28 تموز 2026) بحضور رئيس مجلس الوزراء علي فالح الزيديّ إلى خطواتٍ تنفيذيّةٍ، استناداً إلى الخرائط والمسارات التي حدَّدتْها اللجان الفنيّة المشتركة.

وأكّدت الهيئة أنَّ تفعيل معبر فيشخابور- أوفاكوي يستند إلى فقرات المذكرة التي نصَّتْ على التنسيق لفتح المعبر الحدوديّ الجديد لزيادة الطاقة الاستيعابيّة للنقل السككيّ والبريّ وتطوير بنيته التحتيَّة، وتسريع وتيرة العمل عبر لجنةٍ مشتركةٍ من الخبراء، ليُعوِّض سنوات التلكّؤ السابقة ويتحوَّل إلى رافدٍ حيويٍّ يُنعش الاقتصاد العراقيَّ ويربط الموانئ الجنوبيَّة بالأسواق الأوروبيَّة. وفي مسارٍ متّصلٍ بالجهود الهندسيَّة والفنيَّة للمشروع، أعلنتْ وزارة النقل دخولها مرحلةً جديدةً في تنفيذ طريق التنمية عبر تفعيل بنود المذكّرة الإطاريَّة الموقعة مع الجانب التركيّ، بالتزامن مع مواصلة الاجتماعات المشتركة لبلورة الخطوات التنفيذيَّة تمهيداً لإبرام الاتفاقيات والتعاقدات النهائيَّة.

وقال مدير الإعلام والاتصال الحكوميّ بالوزارة، حسين أحمد، في تصريحٍ لـ"الصباح": إنَّ الوزارة تُشارك في سلسلة اجتماعاتٍ مع الجانب التركيّ عبر اللجنة الوزاريَّة المشتركة لمناقشة التفاهمات الراميّة إلى الوصول لاختتام اتفاقيَّةٍ تنفيذيَّةٍ بين البلدين.

وأضاف أحمد أنَّ نسب الإنجاز في المخططات الأساسيَّة بلغتْ نحو (90) بالمئة للمخططات السككيَّة و(95) بالمئة للطريق البريّ، في حين يستمرُّ العمل بإعداد التصاميم التفصيليَّة للمشروع من قبل الشركة الإيطاليَّة.

استحداث معاهد متخصصة لتعليم قيادة المركبات

بغداد: الصباح

تعتزم مديرية المرور العامة استحداث معاهد متخصصة لتعليم قيادة السيارات، ضمن توجهات تهدف إلى تطوير مستوى السائقين ورفع كفاءة إجراءات منح إجازات السوق، من خلال اعتماد برامج تدريب واختبارات عملية أكثر شمولاً تحاكي مختلف الظروف على الطرق.وقال مدير المرور العام، الفريق الدكتور عدي سمير في حديث أدلى به لـ»الصباح»: إن مدارس تعليم القيادة المزمع استحداثها ستكون مرتبطة إلكترونياً مع قسم التسجيل، مشيراً إلى أن برامجها ستتضمن إجراء اختبارات متنوعة للمتقدمين للحصول على إجازة السوق. وأوضح أن الاختبارات لن تقتصر على ظروف قيادة محددة، وإنما ستشمل تدريبات عملية على الطرق وفي أوقات وظروف مختلفة، من بينها القيادة خلال فترات الصباح والمساء، فضلاً عن الأجواء الماطرة ودرجات الحرارة المرتفعة، وكذلك في حالات الغيوم والضباب وغيرها من الظروف الجوية والميدانية التي قد يواجهها السائق أثناء القيادة.ولفت سمير إلى أن اعتماد هذه الآلية في مدارس تعليم القيادة، وربطها إلكترونياً بالجهات المختصة، من شأنه أن يسهم بشكل كبير في تطوير مستوى السائقين، من خلال اخضاع المتقدمين لتدريب واختبارات تتناسب مع المتطلبات الفعلية في الشوارع والطرق. وبين أن هذا المشروع سيسهم في رفع كفاءة إجراءات منح إجازات السوق، عبر تعزيز الجانب العملي في عملية الاختبار، والتأكد من امتلاك المتقدم المهارات اللازمة للتعامل مع مختلف الظروف قبل منحه الإجازة. وأشار سمير إلى أن مشروع استحداث مدارس تعليم القيادة جرى تضمينه ضمن قانون المرور المعدل الذي تم رفعه إلى مجلس النواب، لافتاً إلى أن تنفيذه يرتبط باستكمال الإجراءات التشريعية الخاصة به.



قريباً.. إنجاز مشاريع محطات التحويل ذات الجهد الفائق

بغداد: إسراء السامرائي

أفادت وزارة الكهرباء بقرب إنجاز مشاريع المحطات التحويلية ذات الجهد الفائق، والتي ستحسِّن وترفع ساعات تجهيز بغداد الكرخ ومحافظات الفرات الأوسط الخمس. وأفاد المتحدث الرسمي باسم الوزارة الدكتور أحمد تركي جياد في حديث لـ"الصباح" بأن الوزارة كثَّفت جهودها الفنية والهندسية لمشاريع المحطات التحويلية ذات الجهد الفائق، وحققت نسب إنجاز متقدمة ومن المؤمل ادخالها للخدمة بعد إنجازها بالكامل خلال المدة المقبلة.ونوه بأن هذه المحطات حال ادخالها إلى الخدمة، سترفد الشبكة الوطنية بسعات إضافية عند تشغيلها، ما سيحسِّن بشكل كبير من واقع الطاقة وفق احتياجات كل منطقة ضمن جانب الكرخ إضافة إلى محافظات الفرات الأوسط، وهي: بابل والنجف الأشرف وكربلاء المقدسة والديوانية والمثنى، وضمن المساعي لتغطيتها بكامل احتياجها من الطاقة من خلال هذه المشاريع. وتابع جياد أن المحطات التحويلية للجهد الفائق تعمل على تقليل الفقد الهائل في الطاقة أثناء عمليات النقل لمسافات طويلة، فضلاً عن أنها حلقة وصل أساسية في المنظومة لدعم استقرار الشبكة وتوزيع الأحمال بشكل متوازن . وأكد أن الوزارة تعمل على رفع كفاءة الشبكة الوطنية ومعالجة الاختناقات عليها بتعزيز عمل القابلوات وإعادة توزيع الأحمال ضمن خطة تطوير شبكات التوزيع، إذ هناك استحداث مغذيات جديدة، ومعالجة الخطوط والمغذيات والمحطات التي تشهد اختناقاً بهدف تخفيف الأحمال وتحسين أداء الشبكة الوطنية.



يوفنتوس يخسر تورام بداعي الإصابة



روما: أ ف ب

خسر يوفنتوس الإيطالي خدمات لاعب وسطه الفرنسي كيفرين تورام حتى كانون الثاني 2027 على أقل تقدير، لأنه سيخضع اليوم الخميس لجراحة في الركبة، وفق ما أفادت تقارير إيطالية عدة.

وسيخضع تورام لعملية جراحية بسبب مشكلة في الركبة تعرف طبياً بمتلازمة الرضفة الفخذية والتي يعاني منها منذ نهاية الموسم الماضي.

وزار تورام اختصاصي الركبة مواطنه برتران سونيري كوتيه في ليون مطلع الأسبوع الحالي، وبحسب "لا غازيتا ديلو سبورت" و"سبورت ميدياست"، أوصى الاختصاصي بإجراء عملية جراحية للاعب البالغ 25 عاماً.

وأوضحت "لا غازيتا ديلو سبورت" أن الجراحة تهدف إلى معالجة تآكل الغضروف الذي يغطي الجهة الخلفية من الرضفة وتُجرى بواسطة المنظار. ووفقاً للتقارير، سيغيب تورام عن الملاعب أربعة أشهر، على أن يعود إلى اللعب في كانون الثاني 2027.

ولم يشارك تورام في أي مباراة ودية خلال فترة الإعداد للموسم الجديد مع يوفنتوس وتدرّب بعيداً عن المجموعة معظم فترات الصيف، ثم جلس على مقاعد البدلاء في المباراة الأولى من الدوري الإيطالي أمام فروزينوني (1 - 0)، قبل الغياب نهائياً عن الثانية ضد بارما (2-0).

وتعاقد يوفنتوس مع السنغالي باب ماتار سار قادماً من توتنهام الإنكليزي على سبيل الإعارة مع خيار الشراء في اليوم الأخير من فترة الانتقالات الصيفية، لتعزيز خط الوسط وتعويض غياب تورام خلال الجزء الأول من الموسم.

كما خضع نجم آخر في يوفنتوس هو التركي كينان يلديز لعملية جراحية مؤخراً بعد تعرضه لكسر في القدم، وسيبتعد عن الملاعب لمدة لا تقل عن ثلاثة أشهر.

اختتام منافسات البادل للفئات العمرية والنساء

بغداد: الصباح الرياضي

اختتمت في ملاعب الجادرية منافسات بطولة الفئات العمرية الثانية وبطولة النساء الثالثة، اللتين نظمهما الاتحاد العراقي للبادل خلال المدة من 29 إلى 31 آب 2026، بمشاركة 16 لاعباً تحت سن 14 عاماً و24 لاعبة، يمثلون عدداً من محافظات العراق، وبإشراف رئيس اتحاد اللعبة محمد مفتن.وقال عضو الهيئة الإدارية للاتحاد، أحمد العلوجي، في تصريح لـ"الصباح الرياضي": إن منافسات الفئات العمرية أسفرت عن إحراز الثنائي حسن علي وعلي أمير المركز الأول، بينما جاء الثنائي محمد فراس ومحمد هيثم بالمركز الثاني، وحل حسام خيري ويوسف أسامة في المركز الثالث، ونال حسين علاء المركز الرابع.وأضاف أن منافسات النساء شهدت فوز الثنائي زلال سعيد وسارة أفدل بالمركز الأول، تلاه الثنائي بنين أحمد وريام أحمد في المركز الثاني، بينما أحرزت لارا أفدل ونيروز سعيد المركز الثالث، وجاء الثنائي فاطمة قاسم وكفوك شعبان بالمركز الرابع.

وأوضح العلوجي أن إقامة البطولتين تأتي ضمن منهاج الاتحاد للعام الحالي، مبيناً أن المنافسات اتسمت بالندية والإثارة في مختلف مبارياتها، وظهرت بمستوى فني جيد ينسجم مع طموحات الاتحاد في تطوير اللعبة.وأشار إلى أن البطولة شهدت بروز عدد من اللاعبين واللاعبات الموهوبين، الذين يمكن أن يشكلوا نواة للمنتخبات الوطنية خلال المرحلة المقبلة، مؤكداً أن الاتحاد يولي اهتماماً كبيراً بالفئات العمرية باعتبارها الركيزة الأساسية لبناء جيل قادر على تمثيل العراق في الاستحقاقات الخارجية.



رياضيونا يكثفون استعداداتهم لدورة الألعاب الآسيوية

بغداد: حيدر كاظم

تواصل منتخباتنا الوطنية بمختلف الفعاليات الرياضية تحضيراتها استعداداً للمشاركة في دورة الألعاب الآسيوية بنسختها العشرين، والمقرر إقامتها في مدينتي آيتشي وناغويا اليابانيتين رسمياً في التاسع عشر من أيلول الحالي، وتستمر لغاية الرابع من تشرين الأول المقبل، وتشهد الدورة مشاركة واسعة من اللاعبين واللاعبات يمثلون 45 دولة، في حدث يعد ثاني أكبر تجمع رياضي عالمي بعد الأولمبياد. وتسعى المشاركة العراقية إلى ترك بصمة مميزة في هذه النسخة، التي تستحدث فيها فعاليات جديدة، إذ تتركز التحضيرات المكثفة على ثماني رياضات تعد الأكثر قدرة على المنافسة وفق معايير فنية دقيقة لضمان مشاركة نوعية تليق بمكانة الرياضة العراقية قارياً.وسيمثل البعثة العراقية في الدورة الآسيوية 13 لاعباً موزعين على الفعاليات التالية وهم مصطفى داغر (ألعاب القوى - فعالية رمي القرص)، والرباع علي عمار ياسر (رفع الأثقال)، والملاكمون عباس قاسم ومحمد قاسم ومحمد ستار، والمصارعان سجاد علي مكسر وحسين خضير، فضلاً عن اللاعبين علي جليل وسماح شاكر وعبد الرحمن احمد (التك بول)، وعمرو محمد (الجوجيتسو)، إضافة إلى محمد رياض و بكر شهاب في فعالية (التجديف).وتعد دورة آيتشي - ناغويا استثنائية من حيث حجمها، إذ تتضمن 43 مسابقة موزعة على 469 حدثاً رياضياً، كما ستشهد الظهور الأول لرياضات جديدة ومثيرة، أبرزها التك بول والبادل، إلى جانب فنون القتال المختلطة (MMA) التي تدرج لأول مرة في تاريخ الأسياد، لإضفاء مزيد من الإثارة والتحدي ومع هذه التحضيرات المتقنة، يتطلع أبطالنا إلى تحقيق إنجازات جديدة تليق بتاريخنا الرياضي في هذا المحفل القاري الكبير.



تلسكوب {جيمس ويب} يرصد 72 نجماً فتياً

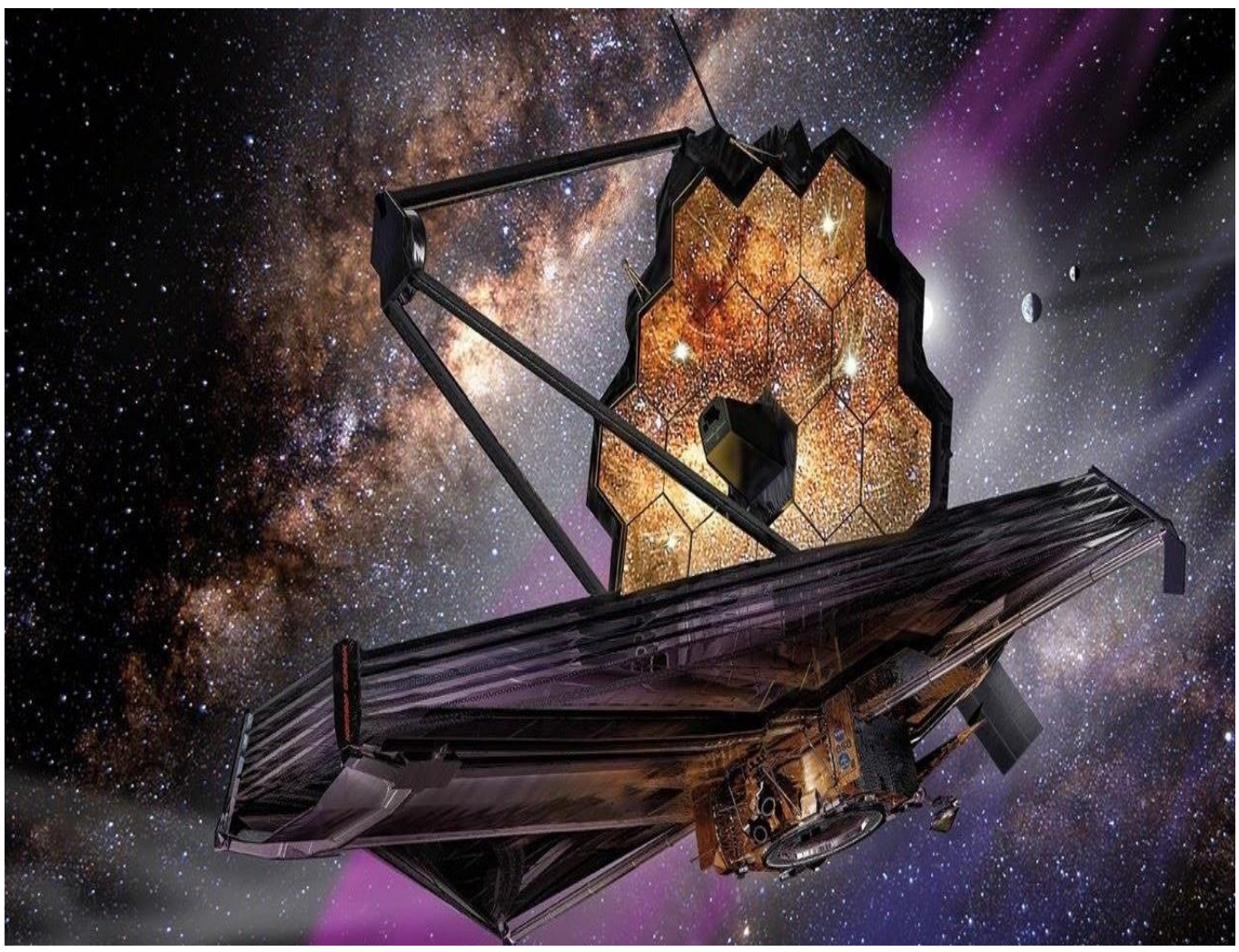

درس علماء الفلك 72 نجما فتيا شبيها بالشمس، باستخدام تلسكوب جيمس ويب الفضائي (JWST)، ونتيجة لذلك، وجدوا أن تكون الكواكب سباق حقيقي مع الزمن، ويعود ذلك إلى أن المادة التي تشكل اللبنات الأساسية للكواكب تتسرب باستمرار من الأقراص الكوكبية الأولية، أو ما يعرف بأقراص الغاز والغبار، التي تحيط بالنجوم الوليدة، وقد تجد بعض أنواع الكواكب أن نافذة تكونها تغلق أبكر من غيرها.

ووفقا لما ذكره موقع"space"، يمثل بحث الفريق أكثر الدراسات تعمقا حتى الآن حول كيفية تسرب المادة من هذه الأقراص الكوكبية الأولية، التي نُشرت في المجلة الفلكية، وكذلك كيف يؤدي هذا التسرب إلى مراحل مختلفة من تكون الكواكب حول النجوم الشبيهة بالشمس، وتساعد هذه الدراسة في رسم صورة أوضح لكيفية ولماذا اتخذ نظامنا الشمسي شكله الحالي حول الشمس الوليدة قبل حوالي 4.6 مليار سنة.قال نامان باجاج، قائد الفريق من جامعة أريزونا: "يجب على الكواكب الغازية العملاقة مثل المشتري أن تُكون أغلفتها الجوية الضخمة بينما لا يزال قرصها كبيرًا بما يكفي لتزويدها بالمواد، قبل أن تحمل الرياح والنفثات تلك المواد الخام إلى الفضاء".وأجرى الفريق بحثه باستخدام بيانات جمعها جهاز الأشعة تحت الحمراء المتوسطة (MIRI) التابع لتلسكوب جيمس ويب الفضائي، وتتبع العلماء فقدان المادة من خلال تتبع حركة الهيدروجين الجزيئي، وهو أحد أكثر الجزيئات شيوعًا في الأقراص الكوكبية الأولية، ومثل كل نجم من النجوم المشاركة في الدراسة مرحلة مختلفة من المراحل المبكرة لحياة النظام النجمي، وهذا يعني أن تجميع هذه اللقطات معًا مكن الباحثين من إنشاء "فيلم" يُفصل المراحل المبكرة لحياة النظام الكوكبي.كما أنه من أهم نتائج هذا النهج أن آليات فقدان المادة من الأقراص الكوكبية الأولية تتطور وتتغير هيمنتها مع تقدم عمر النجم الوليد، وهذا مهم لأن الكواكب الغازية العملاقة مثل المشتري وزحل تمتلك أغلفة جوية هائلة، لذا تتطلب الكواكب العملاقة الغازية كميات أكبر من المواد الخام لتتشكل مقارنةً بالكواكب الصخرية الأصغر حجمًا كالأرض.ويُمكن فهم فقدان المادة العلماء من تحديد المراحل التي يمكن أن تتشكل فيها الكواكب العملاقة الغازية خلال تطور الأقراص الكوكبية الأولية.

آبل تعد بمفاجآت في أيلول



تستعد شركة آبل لعقد حدثها الكبير في 9 ايلول 2026، الذي يُتوقع أن يكون من أهم فعاليات الشركة هذا العام، مع الكشف عن مجموعة جديدة من المنتجات.وتتصدر سلسلة آيفون 18 برو قائمة الأجهزة المنتظرة، لكن الاهتمام الأكبر قد يتجه إلى ما يُشاع عن إطلاق أول هاتف آيفون قابل للطي، الذي قد يحمل اسم آيفون ألترا.ولا يقتصر الحدث على الهواتف فقط، إذ تشير التوقعات إلى إمكانية الكشف عن إصدارات جديدة من ساعة آبل وسماعات AirPods، ما يجعل الحدث أكبر من مجرد تحديث سنوي لهواتف آيفون.وتتجه الأنظار إلى آيفون 18 برو، لكن آيفون ألترا القابل للطي قد يكون المفاجأة الأكبر في حدث آبل المرتقب.

جامعة الكوت تتجه نحو التحول إلى الطاقة المتجددة







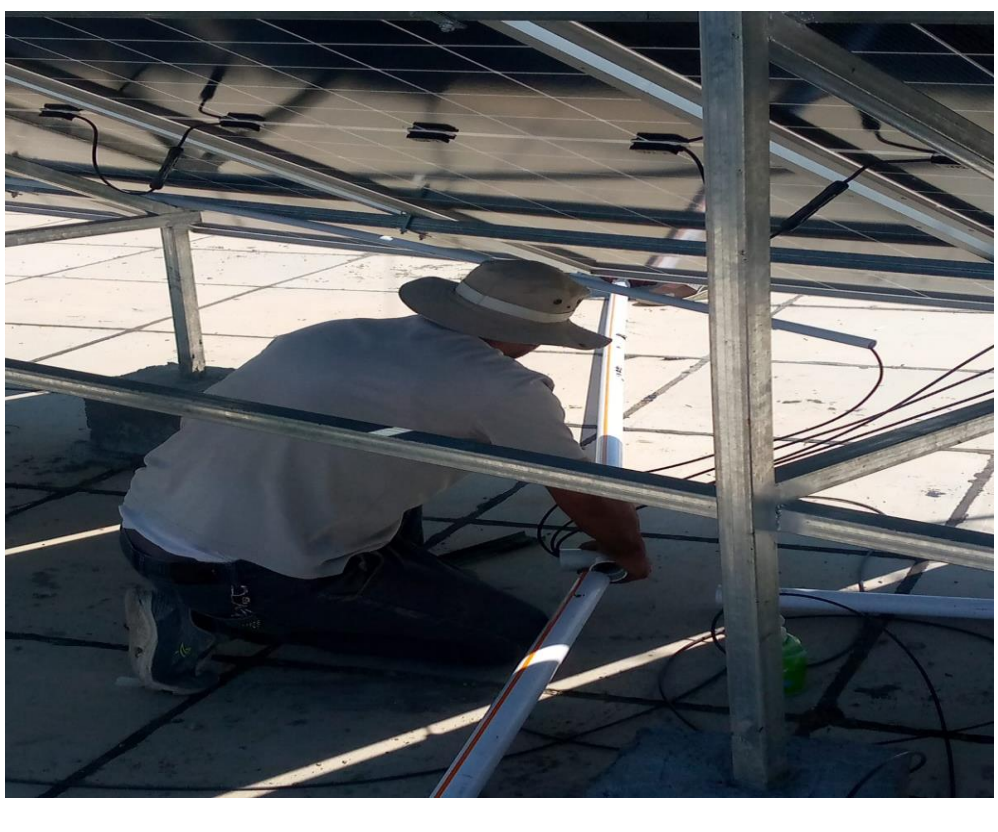





جامعة الكوت تسجل حضورًا أكاديميًا وثقافيًا متميزًا في الدورة السابعة والعشرين لمعرض بغداد الدولي للكتاب









طواف النبض

من قبل خلق الحروف
كنا رؤيا
تمتم بها الغيب
فأورقت
في جسد المسافة
لقاء

يا سيد الوجد
الممدد بين النبضة والنبضة
في ملكوت عينيك
جلال يستبد بي
كلما نظرت إليهما

خلعت نعلي الغياب
ودخلت واديك المقدس
حافية الروح

أنت لست رجلاً عابراً
في مداري
أنت مقامي
وحالي
وصومعة ذاتي
فقد سئمت الطواف
حول نفسي
وأريد الفناء في تفاصيلك

خذني إليك لأكون ..
أنفاس البخور في محرابك
حيث ...
تحل الروح في الروح
باتحاد أزلي
في مقام الجمع
أحبك....
باتساع المحو والوجود
بقلب أنثى ترى فيك

شرقها المفقود
وغربها المأمول
وحينما تلمس قلبي
يسقط الزمن من حساب المرايا
ويصير الكون كله
أنت.



شعر: نوار الشاطر

حبك ياوطني

شعر: منتهى صالح السيفي



في بلدي قومياتٌ شتّى
أديانٌ شتّى
ولغات
لكنّ الحلمَ يجري عذباً
بين النهرين
من حدباء المجدِ
وحتى الفاو
أسئلةٌ حيرى بخدودِ
اليُتمِ
ثمّةَ سنبلةٌ ثكلى
تتأرجحُ مابينَ الريحِ
الهمجيه
مازالَ النخلُ،ينزفُ
علماً ،واللهُ أكبرُ
تكبرُ فينا، تجمعُنا
في بوّاباتِ الشمسِ
شعاعاً أبدياً..
حبُّك ياوطني خالد
بين فراتيكَ،
يتّسعُ حُلُماً بابليّاً
نستحضرُ تموُزَ وعشتارَ
من لوحته، قصةَ عشقٍ
أبديّه.

تعبتُ

شعر: مظفر النواب

تعِبتُ
ومِن دوخةِ رأسي
بالدنيا أبكي
لم تكسرني الريح
فماذا يكسرني
بعد الريح وأبكي
القصة بلّلها الليل
وليسَ هنالكَ مَن يحكيها
فلنذهب
فالريحُ ستَحكي
الماخورُ يضيءُ وجوه الزانينَ
تعالَ نُبلّلُ وجهَينا بالضوء
ولا تخجل ياحزني
أن أصبِحَ زاني
ياقلبي.. يا ابن الشّكِ
أرحني مِن أحزاني
تَعِبت بحملِ التعبانين
تعبت ولم أصل المنفى
المنفى يمشي في قلبي

في خطواتي في أيامي
المنفى كالحب يسافر
في كل قطارٍ أركبهُ
في كل العربات أراه
حتى في نومي
يمشي كالطرقات أمامي

في هذا العصر
يكون الإنسان
ويُعرَفُ مِن منفاهُ
يا ابن الشّكِ أرحني
لنَقُل شيئاً قبلَ الليلِ ونمضي
فالمنفى أصبحَ زاني.

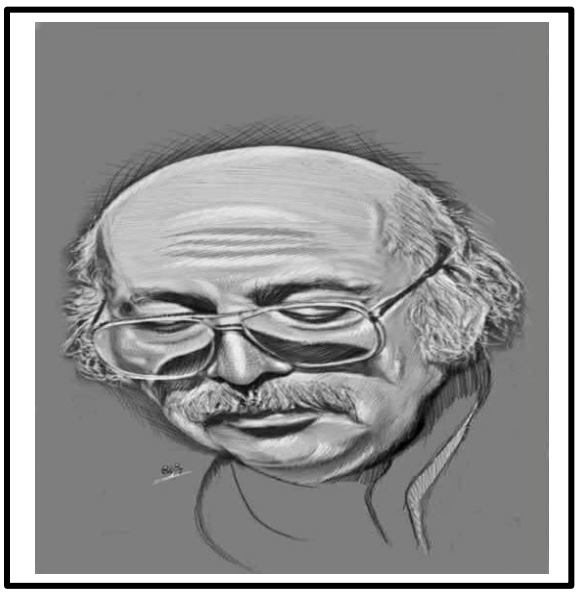

الذين نسيناهم

شعر: مروان شيخي

في البداية
كنا نخاف أن ننساهم
ثم انشغلنا
بنسيان أنفسنا
كبرت المسافة
حتى صار وجه أمي
يحتاج إلى ذاكرة كي أتذكره
أحياناً
أجلس أمام المرآة
وأحاول أن أجد
ذلك الرجل
الذي كان يشبهني
لا أجده
ربما أخذته السنوات
دون أن تترك لنا
إيصالاً باستلامه







وزارة التعليم العالي تؤكد استمرار قبول خريجي الإعداديات المهنية في التخصصات التقنية بالجامعات الحكومية والأهلية

أكدت وزارة التعليم العالي والبحث العلمي استمرارها في دعم التعليم التقني والمهني بوصفه أحد أهم الروافد الأساسية لتأهيل الكفاءات الشابة وتلبية احتياجات سوق العمل، مشيرةً إلى أنها تعمل بتنسيق عالٍ مع وزارتي التربية والعمل والشؤون الاجتماعية لتطوير مخرجات هذا القطاع الحيوي وتعزيز تكامله.وأوضحت الوزارة أن ضوابط القبول المعتمدة تتيح لخريجي الإعداديات المهنية الالتحاق بالجامعات والكليات التقنية الحكومية والأهلية ضمن التخصصات المناظرة لدراستهم، مؤكدةً توافر جميع التخصصات التقنية بما يضمن توفير فرص قبول مناسبة للطلبة.وأضافت أن هذه الآلية تأتي امتداداً للنهج الذي اعتمدته خلال العام الدراسي الماضي، والذي أتاح قبول خريجي الدراسة المهنية في التخصصات التقنية بالجامعات الحكومية والأهلية، مبينةً أن العمل بهذا النهج سيستمر خلال الأعوام المقبلة دعماً لمسار التعليم التقني وتعزيزاً لدوره في التنمية.وبيّنت الوزارة أن خريجي هذه التخصصات يُمنحون شهادة البكالوريوس التقني أو الأكاديمي، وهي شهادة معادلة للشهادة الأكاديمية من حيث الدرجة الوظيفية والحقوق وعضوية نقابة المهندسين والنقابات المهنية الأخرى.وأشارت إلى أن البرامج الدراسية في الكليات والمعاهد التقنية تعتمد بنسبة (65%) على التدريب العملي والمختبرات، الأمر الذي يمنح الخريجين خبرات تطبيقية متقدمة ويعزز فرصهم في الاندماج بسوق العمل وتلبية احتياجاته.وجددت وزارة التعليم العالي والبحث العلمي تأكيدها على المضي بهذه السياسة باعتبارها نهجاً استراتيجياً يهدف إلى حماية الطاقات الشبابية واستثمارها بالشكل الأمثل، بما يسهم في دعم مسيرة التنمية الاقتصادية والاجتماعية في العراق.





جامعة الكوت تعلن عن كلياتها وأقسامها العلمية للعام الدراسي 2026-2027









نُعلّم اليوم...
لنُغيّر الغد

جامعة الكوت

جامعة الكوت

كلية القانون

القسم	الفرع ومُدخلات القبول	نوع الدراسة (الحد الأدنى للمعدل)		الأجور الدراسية
		صباحي	مسائي	
قسم القانون	علمي / أدبي	65	61	1,500,000 دينار

واسط - الكوت - طريق الكوت - الحي

6806

نُعلّم اليوم...
لنُغيّر الغد

جامعة الكوت

جامعة الكوت

كلية التقنيات الصحية والطبية

تقنيات التخدير	صباحي 70	مسائي 65	3.500.000 IQD
تقنيات المختبرات الطبية	صباحي 70	مسائي 65	3.000.000 IQD
تقنيات التجميل والليزر	صباحي 70	مسائي 65	3.000.000 IQD
تقنيات الكلية الصناعية	صباحي 70	مسائي 65	3.500.000 IQD

واسط - الكوت - طريق الكوت - الحي

6806

نُعلّم اليوم...
لنُغيّر الغد

جامعة الكوت

جامعة الكوت

كلية الصيدلة

صباحي	
90	

7.000.000

احيائي + علمي

واسط - الكوت - طريق الكوت - الحي

6806

نُعلّم اليوم...
لنُغيّر الغد

جامعة الكوت

جامعة الكوت

كلية الفنون التطبيقية

القسم	الفرع ومُدخلات القبول	نوع الدراسة (صباحي/مسائي)	الأجور الدراسية
تقنيات الإعلام الرقمي (قيد الاستحداث)	(علمي + أدبي + مهني + فنون)	صباحي | مسائي (50)	2,500,000 دينار دينار
تقنيات التصميم الداخلي	(علمي + أدبي + مهني + فنون)	صباحي | مسائي (50)	2,500,000 دينار دينار

واسط - الكوت - طريق الكوت - الحي

6806









اعضاء هيئة التحرير
أ.د ناظر جبر مطر
أ.د رحيم عبد علي الغرباوي
أ.م.د رحيم جودي فياض
م.د رابي نوري حمودي

م.د علي سعد علوان
أ.م.د محمود عبد الجبار محمود
م. دعاء طالب الموسوي
م.م وائق نعيم علوان
السيد رنا محمد صالح

السيدة منتهى الكناني
المصور سجاد الهاشمي
السيد محمد زيدان نعيبان

التصميم
م. دعاء طالب الموسوي
م. حسنين علي ذويب
م.م كرار حيدر شاكر